廣東省中山圖書館 07069

人民政協勝利閉幕

大公報
Ta-Kung-Pao
(L'Impartial)
香港 HONGKONG
督印人 李俠文
第一萬六千四百九十五號
今日本報兩大張
零售每份港幣一毫
（外埠另加郵費）
館址 利源東街十五號
電話 三三九一二 電報掛號八七七八
利源東街十四號[illegible]印務有限公司承印

中國人民政府主席毛澤東

中國人民政府副主席朱德

中國人民政府副主席劉少奇

中國人民政府副主席宋慶齡

中國人民政府副主席李濟深

中國人民政府副主席張瀾

中國人民政府副主席高崗

大會選出中樞首長 毛澤東當選爲主席
副主席六人：朱德、劉少奇 宋慶齡 李濟深 張瀾 高崗
中央政府委員五十六人選出

【新華社北京三十日電】中國人民政治協商會議第一屆全體會議在它的最後一天選出了毛澤東爲中華人民共和國中央人民政府主席，朱德、劉少奇、宋慶齡、李濟深、張瀾、高崗六人爲副主席。中央人民政府委員會委員當選名單結果如下：陳毅、賀龍、李立三、林伯渠、葉劍英、何香凝、林彪、彭德懷、劉伯承、吳玉章、徐向前、彭真、薄一波、聶榮臻、周恩來、董必武、賽福鼎、饒漱石、陳嘉庚、羅榮桓、鄧子恢、烏蘭夫、徐特立、蔡暢、劉格平、馬寅初、陳雲、康生、林楓、馬敘倫、郭沫若、張雲逸、鄧小平、高崇民、沈鈞儒、沈雁冰、陳叔通、司徒美堂、李錫九、黃炎培、蔡廷鍇、習仲勳、彭澤民、張治中、傅作義、李燭塵、李章達、章伯鈞、程潛、張奚若、陳銘樞、譚平山、張難先、柳亞子、張東蓀、龍雲。

今天的會議的其他結果是：選舉了人民政協全國委員會委員一百八十人（見另電），通過了人民政協第一屆全體會議宣言（見另電），通過了給全國人民解放軍的致敬電（見另電），通過了建立爲國犧牲的人民英雄紀念碑，大會隨告勝利閉幕。

【新華社北京卅日電】今日人民政協關於中央人民政府委員會的選舉，是根據廿九日全體會議決定以無記名聯記辦法進行投票的。由主席團經過反復慎重協商後提出的候選名單，今日經全體會議一致通過。按照選舉法的規定，候選名單雖經通過，代表們在選舉時仍然有完全的權力捨棄名單中的任何一人或若干人而另行選舉。選舉的手續極爲鄭重。本日會議的執行主席劉少奇、李立三、沙千里、梁希、盛丕華擔任選舉總監督，另由主席團指定六十八人爲監票人。此次會議有選舉權的代表共五百七十八人，但因海外華僑代表有兩名名額沒有補足，所以實際投票的爲五百七十六人。開票結果表明投票者無一人棄權，亦無一張廢票。選舉開始時，由執行主席清點人數後照數發票。主席台旁設票箱九個，投票之前由執行主席驗看加鎖。在投票者分批投票入箱後，執行主席當衆開啓票箱，核對票權無誤，即將選票交監票人分二十組同時進行開票。監票人名單如下：第一組：徐冰、李景膺、陳乙明；第二組：呂集義、賴若愚、李貞；第三組：李相符、管文蔚、布克；第四組：胡子昂、于毅夫、賴少其；第五組：洪深、邵式平、劉白羽；第六組：梅龔彬、李獨清、馮乃超；第七組：郭則沉、黃再天、許之禎；第八組：薩空了、張曉梅、楊耕田；第九組：吳茂蓀、侯方岳、伍海甫；第十組：陳波兒、盧于道、馬堅；第十一組：林一元、高棠、周信芳；第十二組：雷榮珂、李秀貞、周北峯；第十三組：吳蘊瑞、吳羹梅、李明灝；第十四組：陳震中、楊克煌、陳蔭南；第十五組：李翔光、柯仲平、盧郁文；第十六組：梁天宇、費振東、涂治；第十七組：戴白韜、浦熙修、劉芬麟；第十八組：沈體蘭、楊靜仁、徐永祚；第十九組：徐邁進、[illegible]、周新民；第二十組：連貫、馬學思、孫起孟。

政協組成全國委會 選出委員百八十人

【新華社北京三十日電】中國人民政治協商會議第一屆全體會議在最後一日選舉第一屆中國人民政治協商會議全國委員會。根據廿九日所通過的選舉方法，全國委員會是用協商規定的整個名單付表決的方法選舉的。候選人名單包括一百八十人，此外留出十八名空額，以便將來容納新解放地區的適當代表人物。選舉的結果爲全體代表一致通過了如下的按單位次序排列的名單。

毛澤東 劉少奇 周恩來
林伯渠 董必武 陳雲
彭眞 王稼祥 李維漢
李濟深 陳劭先 朱蘊山
李任仁 余心淸
郭春濤 王崑崙
蔡廷鍇 蔣光鼐
張瀾 羅隆基 周新民
楚圖南 曾昭掄
沈鈞儒 沙千里
章伯鈞 郭冠杰
黃炎培 章乃器 胡厥文
施復亮 陳已生
郭沫若 馬寅初 張奚若
李達 符定一
馬敘倫 許廣平
陳其尤 陳演生
許德珩 黎錦熙
謝雪紅 蔡暢 馮文彬
馬明方 楊明軒 蔣南翔
楊秀峯 藍公武 劉華
張雅丞 榮德生
林楓 車向忱
黃克誠 張軫
方方 陳汝棠
烏蘭夫 奎璧
張友漁 周叔弢
杜國庠 伍謨
朱德 徐向前
彭德懷 趙壽山
鄧小平 高樹勳
粟裕 何基灃
林彪 陳明仁
陳漫遠 吳奇偉
劉寧一 劉長勝 劉子久
鄧穎超 李德全 史良
張曉 王國華 譚余保
廖承志 錢三強 吳晗
張維楨 易禮容 李鳳岣
陳少敏 張琴秋 沈茲九
胡明 李景膺 李修仁
謝邦定 方光宇 宋錫恒
陳叔通 盛丕華 李範一 簡玉階 包達三 宋棐卿
劉鵬 潘漢年 朱俊欣 黃延芳
沈雁冰 周揚 馮振鐸
梁希 李四光 侯德榜
陳紹禹 鄧初民 樊弘
成仿吾 葉聖陶 林礪儒
胡喬木 金仲華 王芸生
潘震亞 宦鄉 李承幹
吳鴻賓 張沖 朱早觀 天寶 朱德海 王國興
陳嘉庚 司徒美堂 戴子良 蟻美厚 莊明理 費振東
吳耀宗 馬堅 趙樸初
宋慶齡
陶孟和 董守安 錢昌照
薩鎮冰 李書城 張元濟 何遂 黃琪翔 李明灝
李明揚 賈武
陳瑾昆 陳其瑗 張文 冷遹 顏惠慶 江庸
張治中 邵力子 章士釗 黃紹竑 劉斐
程潛 傅作義 鄧寶珊 董其武 林遵 鄧兆祥
龔本
周信芳 梅蘭芳
賽福鼎 阿不哈依爾吐烈
趙占魁 李時良

人民英雄永垂不朽 首都建國殤紀念碑
政協昨日決議當天即已奠基

【新華社北京卅日電】中國人民政治協商會議第一屆全體會議爲紀念在人民解放戰爭和人民革命中犧牲的人民英雄，一致決定在首都北京天安門外建立一個爲國犧牲的人民英雄紀念碑，並且在通過決議以後即在天安門廣場舉行了紀念碑的奠基典禮。紀念碑的碑文如下：

「三年以來，在人民解放戰爭和人民革命中犧牲的人民英雄們，永垂不朽！三十年以來，在人民解放戰爭和人民革命中犧牲的人民英雄們，永垂不朽！由此上溯到一千八百四十年，從那時起，爲了反對內外敵人，爭取民族獨立和人民自由幸福，在歷次鬥爭中犧牲的人民英雄們，永垂不朽！」

紀念碑奠基典禮是在全體會議最後一天的下午六時舉行的。當各代表就位後，周恩來代表主席團在嚴肅的空氣中致詞說：「我們中國人民政治協商會議第一屆全體會議爲了號召人民，紀念死者，鼓舞生者，特決定在中華人民共和國首都北京建立一個爲國犧牲的人民英雄紀念碑。現在，一九四九年九月三十日，我們全體代表在天安門外舉行這個紀念碑的奠基典禮。」

在周恩來致詞之後，[illegible]。典禮最後節目是奠基，在舉行奠基儀式的時候，毛澤東主席和各單位首席代表一一執鍬鏟土，表示他們對於先烈的崇敬。

閉幕禮上朱德致詞
會議一切工作符合人民意志
保證團結一致建設強盛國家

【新華社北京三十日電】中華人民共和國副主席朱德在中國人民政治協商會議第一屆全體會議閉幕典禮上的閉幕詞全文如下：

各位代表先生們：

中國人民政治協商會議第一屆全體會議的工作已經勝利地完成了。我們全體一致宣告了中華人民共和國的成立。我們通過了人民政治協商會議組織法、中央人民政府組織法和共同綱領，選舉了中央人民政府主席、副主席、委員和人民政治協商會議的全國委員會，制定了國旗，決定了國都、國歌和紀年。我們所作的這一切工作，都符合於人民的意志。

在整個會議期間，我們全體代表始終團結一致，和衷共濟。這是我們國家興旺發達的氣象。我們既然能夠團結一致，開創了中華人民共和國，一定能夠團結一致，把我們的國家建設好，把我們的國家引導到繁榮昌盛的境地。

在我們開會的時候，全國廣大人民和各國人民團體紛紛來電慶賀。我們，這表明在我們的事業中，支持我們的不但有全國的人民，而且有國際的友人。我們深深地感謝他們的好意；我們也一定不會辜負他們的好意。

慶賀中國人民政治協商會議的完滿成功！

慶賀中華人民共和國的誕生！

中央人民政府萬歲！

毛主席萬歲！

中國人民政協會議首屆全體會議宣言

【新華社北京卅日電】中國人民政治協商會議第一屆全體會議宣言全文如下：

全國同胞們：

中國人民政治協商會議第一屆全體會議業已勝利地完成了自己的任務。

這次會議，包含了全中國所有的民主黨派、人民團體、人民解放軍、各地區、各民族、國外華僑和其他愛國民主分子的代表，代表了全國人民的意志，表現了全國人民的空前的大團結。

中國人民的大團結，是中國人民和人民解放軍在中國共產黨領導之下，經過長期的英勇奮鬥，戰勝了美帝國主義援助的蔣介石國民黨反動政府之後所獲得的。一百多年以來，中國人民的先進分子，其中傑出者有如領導辛亥革命的偉大革命家孫中山先生，爲了推翻帝國主義和中國反動政府的壓迫，領導廣大的人民，進行了不斷的鬥爭，百折不撓，再接再厲，終於達到了目的。當着我們舉行會議的時候，中國人民已經戰勝了自己的敵人，改變了中國的面貌，建立了中華人民共和國。我們四萬萬七千五百萬中國人現在是站立起來了，我們民族的前途是無限光明的。

在人民領袖毛澤東主席領導之下，我們的會議齊心一致，按照新民主主義的原則，制定了中國人民政治協商會議組織法，制定了中華人民共和國中央人民政府組織法，制定了中國人民政治協商會議共同綱領，決定了中華人民共和國定都於北京，採用了五星紅旗爲國旗，採用了義勇軍進行曲爲現時的國歌，採用世界公元，選舉了中國人民政治協商會議全國委員會，選舉了中華人民共和國中央人民政府委員會。中國的歷史，從此開闢了一個新的時代。

全國同胞們，中華人民共和國現已宣告成立，中國人民業已有了自己的中央政府。這個政府將遵照共同綱領在全中國境內實施人民民主專政。它將指揮人民解放軍將革命戰爭進行到底，消滅殘餘敵軍，解放全國領土，完成統一中國的偉大事業。它將領導全國人民克服一切困難，進行大規模的經濟建設和文化建設，掃除舊中國所留下來的貧困和愚昧，逐步地改善人民的物質生活和提高人民的文化生活。它將保衛人民的利益，鎮壓一切反革命分子的陰謀活動。它將加強人民的陸海空軍，鞏固國防，保衛領土主權的完整，反對任何帝國主義國家的侵略。它將聯合一切愛好和平自由的國家、民族和人民，首先是聯合蘇聯和各新民主國家，以爲自己的盟友，共同反對帝國主義者挑撥戰爭的陰謀，爭取世界的持久和平。

全國同胞們，我們應當進一步組織起來。我們應當將全中國絕大多數人組織在政治、軍事、經濟、文化及其他各種組織裏，克服舊中國散漫無組織的狀態，用偉大的人民羣衆的集體力量，擁護人民政府和人民解放軍，建設獨立民主和平統一富強的新中國。

爲人民解放戰爭和人民革命而犧牲的人民英雄永垂不朽！

中國人民大團結萬歲！

中華人民共和國萬歲！

中央人民政府萬歲！

大公報 文匯報 華商報 重要啓事

一、遵照人民政協主席團廿九日決議：「全國各機關……一律於十月一日、二日、三日，放假三天，以慶祝中華人民共和國中央人民政府的成立」。本報等定十月一日起，放假三日（即二日三日四日無報）；但爲服務讀者計，推舉一報出版特刊，二日由華商報（二日出），三日由文匯報（三日出），四日由大公報（四日出），分別負責編輯發行，在三報輪流休假之日，所出特刊照發各訂戶外，統希各讀者共申慶祝，自行購閱。謹此聲明。

二、中華人民共和國國旗製法，業經頒布，本日隨各報贈送國旗一面。（不另收費）

三、自本日起，遵令正式實行公元。（今年爲一九四九年）

新聞提要

一、中央人民政府成立
二、主席與副主席選出
三、政協全國委會成立
四、國殤紀念碑奠基
（以上一版）
五、蘇文工代表團赴京
六、滬六百萬人慶開國
（以上二版）

社評
論人民政協與統一戰線
並祝賀人民政協首屆大會勝利閉幕

中國人民政協，在二十七日的全體大會，已經把人民政治協商會議的組織法通過並正式公布了。從這個組織法中，我們可以看出，這個機構，不但在全國人民代表大會召開以前，執行其職權，而且有制定、修改，並保證實施民主統一戰線共同綱領的職責。便是說，民主統一戰線的共同目標，要靠這個機構來實現。因爲有這樣重大而嚴肅的任務，所以人民政協除了三年一度的全體大會以外，又設立全國委員會和地方委員會。全國委員會的職權之一，是：「指導地方民主統一戰線的工作。」地方委員會的性質則是：「爲該地方各民主黨派及人民團體的協商並保證實行決議的機關。」因爲這樣，所以人民政協的共同綱領，是全國各黨派各階級各團體的統一戰線的共同建國目標；而人民政協和它的全國委員會地方委員會，便是實施和實現這個目標的常設的機構。

中國人民革命之所以能勝利的成功，是因爲有中共的領導，各民主黨派的合作，以及人民團體的擁護。這樣所形成的，是一個堅強而廣大的統一戰線，它的敵人是帝國主義、封建主義和反動的集團。人民革命雖然因爲反動的統治被打倒而得到勝利，但反帝反封建和壓制反動的工作，並未因此而完結，而且全國在多年的被壓迫和苦鬥之下，已經切迫的需要加緊的生產建設，以鞏固革命的成果，並實現一獨立、民主、和平、統一及富強的人民共和國。這一任務，是十分艱鉅的。必須全國各黨派各階級各團體，仍要齊一步驟，集中智力，隨時警覺，和衷共濟，仍然繼續奮鬥，不可一。所以在全國的解放戰爭要結束的時候，更加強了統一戰線，與其工作團結運動，不但以共赴艱鉅的戰爭，更要以建國事業的勝利而告結束。這一相反的共同需要，所以人民政協的組織，由於客觀現實給它的任務，我們也決定了。便因此而正確的決定了。

中國人民革命的過程是艱苦而長久的，也正爲其如此，我們在艱難困苦中，得了許多的經驗，受了許多的鍛鍊，而能一面鬥爭一面爲國家人民的前途正確的找著了一條道路：新民主主義的大道。這是由人民革命的發展歷史所必然要產生的，中共的睿智的領導便恰完成了這一任務。爲了穩確的把握原則，慎重的針對事實的需要，便是我們規定統一戰線的持續和加強。這不是抄襲來的，也更不是故意移植的。我們今後的建國過程，既不全同於蘇聯，更不全同於東歐各民主國家。這是中國人民從此時此地生長發展而成的一個新的民主主義類型。馬、恩、列、斯的原理是它的種子，民族的文化氣質是它的養料，帝國主義的侵略，封建的反動的壓迫是它的刺激素。它依循着自然發展的原則，配合着自具的客觀條件，便能夠在這個成熟的時候開花結果。它特具的個性是統一戰線；它特有的姿貌是人民政協。就這樣在人民世紀的進步世界中，突然挺生了一個新型的人民共和國家！

人民政協的第一屆全體大會，已於昨日隆重而輝煌的閉幕了，我們謹以此來祝賀！

人民政協共同綱領

（續昨第一版）

第五章　文化教育政策

第四十一條　中華人民共和國的文化教育為新民主主義的，即民族的、科學的、大衆的文化教育。人民政府的文化教育工作，應以提高人民文化水平，培養國家建設人才，肅清封建的、買辦的、法西斯主義的思想，發展為人民服務的思想為主要任務。

第四十二條　提倡愛祖國、愛人民、愛勞動、愛科學、愛護公共財物為中華人民共和國全體國民的公德。

第四十三條　努力發展自然科學，以服務於工業農業和國防的建設。獎勵科學的發現和發明，普及科學知識。

第四十四條　提倡用科學的歷史觀點，研究和解釋歷史、經濟、政治、文化及國際事務。獎勵優秀的社會科學著作。

第四十五條　提倡文學藝術為人民服務，啓發人民的政治覺悟，鼓勵人民的勞動熱情。獎勵優秀的文學藝術作品。發展人民的戲劇電影事業。

第四十六條　中華人民共和國的教育方法為理論與實際一致。人民政府應有計劃有步驟地改革舊的教育制度、教育內容和教學法。

第四十七條　有計劃有步驟地實行普及教育，加強中等教育和高等教育，注重技術教育，加強勞動者的業餘教育和在職幹部教育，給青年知識分子和舊知識分子以革命的政治教育，以應革命工作和國家建設工作的廣泛需要。

第四十八條　提倡國民體育。推廣衛生醫藥事業，並注意保護母親嬰兒和兒童的健康。

第四十九條　保護報道眞實新聞的自由。禁止利用新聞以進行誹謗，破壞國家人民的利益和煽動世界戰爭。發展人民廣播事業，發展人民出版事業，並注重出版有益於人民的通俗書報。

第六章　民族政策

第五十條　中華人民共和國境內各民族一律平等，實行團結互助，反對帝國主義和各民族內部的人民公敵，使中華人民共和國成為各民族友愛合作的大家庭。反對大民族主義和狹隘民族主義，禁止民族間的歧視、壓迫和分裂各民族團結的行爲。

第五十一條　各少數民族聚居的地區，應實行民族的區域自治，按照民族聚居的人口多少和區域大小，分別建立各種民族自治機關。凡各民族雜居的地方及民族自治區內，各民族在當地政權機關中均應有相當名額的代表。

第五十二條　中華人民共和國境內各少數民族，均有按照統一的國家軍事制度，參加人民解放軍及組織地方人民公安部隊的權利。

第五十三條　各少數民族均有發展其語言文字、保持或改革其風俗習慣及宗教信仰的自由。人民政府應幫助各少數民族的人民大衆發展其政治、經濟、文化、教育的建設事業。

第七章　外交政策

第五十四條　中華人民共和國外交政策的原則，為保障本國獨立、自由和領土主權的完整，擁護國際的持久和平和各國人民間的友好合作，反對帝國主義的侵略政策和戰爭政策。

第五十五條　對於國民黨政府與外國政府所訂立的各項條約和協定，中華人民共和國中央人民政府應加以審查，按其內容，分別予以承認、或廢除、或修改、或重訂。

第五十六條　凡與國民黨反動派斷絕關係、並對中華人民共和國採取友好態度的外國政府，中華人民共和國中央人民政府可在平等、互利及互相尊重領土主權的基礎上，與之談判，建立外交關係。

第五十七條　中華人民共和國可在平等和互利的基礎上，與各外國的政府和人民恢復並發展通商貿易關係。

第五十八條　中華人民共和國中央人民政府應盡力保護國外華僑的正當權益。

第五十九條　中華人民共和國人民政府保護守法的外國僑民。

第六十條　中華人民共和國對於外國人民因擁護人民利益參加和平民主鬥爭受其本國政府壓迫而避難於中國境內者，應予以居留權。（完）

檢討過去新疆軍政　張治中自我批評

電陶峙岳等自承過多於功　對保守分子優容鑄成錯誤

【新華社北京廿九日電】張治中將軍於本日電復陶峙岳鮑爾漢將軍：「迪化陶峙岳將軍、鮑爾漢先生：有電誦悉，你們已於本月二十五、二十六日先後宣布和廣州反動政府斷絕關係，願意接受中國人民革命軍事委員會和人民解放軍總部的領導，我很感欣慰。毛主席朱總司令已有復電嘉許。我想，全國人民，特別是新疆各族人民，對你們發動這一光榮的行動，必表示熱烈歡迎。不過你們來電說到由於我的「賢明領導」的話，「賢明」兩字我受之有愧，已經删去了。其他類似性質的詞句，也酌予删節。

這幾個月來，我完全在閉門思過——過去三十年來的種種錯誤，我深切感到最近三年在主持西北四省軍政，尤其是新疆軍政改造一歷程中，實在是過多於功，最多功過相抵。就如在好的方面，似乎有：一、在歷代中央政府對新疆的錯誤的統治政策——征服、壓迫、剝削——下面，新疆各民族人民完全喪失了自由平等的權利，政治上毫無地位。我到新以後，一本民族平等的原則，引據和平協定，改組省政府，成立各民族代表的民主聯合政府。實行省縣參議員、專員、縣長民選。省縣各級公務人員一律改由本地各族人士接充。而過去「大漢族主義」「一切由漢人包辦」的現象，均已逐漸消除，各少數民族的政治地位和民主權利，確已得到空前的轉變。二、中蘇親善是我生平一貫的主張，可是南京政府是反蘇的，省內保守分子也是反蘇的，在內外夾攻的矛盾中，我還是力排萬難堅持親蘇政策。這是新省和平安定的主要保證，關係最大。三、新疆原是一個貧瘠的省份，人民生活甚苦，我到新以後，首先著眼在減輕人民的負擔，免捐減稅，不遺餘力，徵兵徵遣，迄未舉辦；軍餉軍糧，大部配給中央，即有必需取給地方時，一定按值付款。這一政策是內地任何省份所辦不到的。四、根據歷史的分析，我深深地體驗到歷代對新省政策的錯誤，和少數民族的反抗和革命活動是懲罰的，所以我抱定「我到新疆來是為糾正歷史的錯誤，償還歷史的罪債」。基於這種認識，是正確的、純潔的認識，所以始終採取忍耐和寬大的態度，對於一切糾紛，無不大事化小，小事化無。雖然我因此備受在新漢人，特別是在南京和在新許多黨政軍幹部的責難，被認為「太軟弱」，「這樣下去，必送掉新疆」，而我還是堅持這一和平政策，不稍動搖。這是似乎需要相當的容量和遠見的。

至於缺點方面，說來甚多，最少有如下各點：一、對保守分子的優容。為了「加強民族團結」，我曾經企圖使急進分子和保守分子攜手。我勸告急進分子，特別是伊方的前進分子，認為所謂民主政治，主要的特徵是能容許反對派的存在，君不滿前進力量與落後力量的分野，反而增加省內情況的不安。這固然也是受了資產階級民主主義思想的影響和國民黨政權性質這一基本矛盾的限制，而現在看來，完全是錯誤的。二、在我當新省主席兼職推舉維族的麥斯武德繼任時，我的理由是：第一、漢人在省內是少數民族，我不應久佔席位。第二、維吾爾族是省內多數民族，應該由維族中得力者繼任。乃通過維人當主席，而當時只有麥斯武德氏才合適。此外我還存着一種近於負氣的心理，我認為省內兩派鬥爭，我曾被兩方尤其是伊方所誤解，轉而拿我做攻擊目標，我厭倦了，只有斷然退出，讓他們自己去幹吧！這一念之善，使保守一派的力量格外抬頭，也加深了維族內部的矛盾。三、對於新省人民的痛苦，雖然如上所述從消極方面予以救濟，但是對積極方面促進經濟建設的工作，從基本上改善並提高人民生活的工作，顯然地做得不夠，這固然是有許多客觀的原因，但沒有做，還不承認主觀上努力的不夠。四、促進中蘇親善固然是既定政策，而且已經努力在做，但是各族中的保守分子，仍然存在著濃厚反蘇的意識，而且常常反映於言論行動上，我們雖隨時予以糾正，但反蘇事件層出不已，尤其在喀什方面。這是我深引為遺憾的。

以上是我主持新省軍政三年的自我批評，你們過去和我具有同一的立場和觀點，所以特別提供你們參證和反省。今後對於我們的缺點如何徹底地改正過來，特別是過去對民族內部紛爭所採取自以為公正超然的態度，其實包含着一種偏向：在今後的主要正……是不能符合的，必須予以拋棄。其他一切的舊觀念，舊作風，都應該同時拋棄，堅決地誠摯地在中央人民政府和毛主席的正確領導下，加緊學習，努力改造，改造自己，並改造部隊全體官兵和全省公教人員；搞通思想，爭取新生。我對於你們這一次光榮起義，無以為賀，特以慰勉之意，作為你們新生的敬禮！」

賽福鼎等聲明

【新華社北京廿九日電】對於新疆當局陶峙岳鮑爾漢等通電脫離廣州國民黨殘餘政府一事，出席政治協商會議的三位新疆代表，於今日發表聲明如下：

我們在北京正參加中國人民政治協商會議第一屆全體會議之際，聽到了前國民黨新疆警備總司令陶峙岳和新疆省政府主席鮑爾漢率領新疆軍政人員發表通電，脫離廣州國民黨反動政府，歸向人民民主陣營的聲明，我們認為這種符合人民要求的聲明是正確的，也是新疆人民的願望。多年以來，有爭取自由解放而奮鬥的新疆人民，包括已解放的伊犂、塔城、阿山三區人民在內，由於人民解放軍勝利的支援，和平的獲得了解放，衷心表示感激。

新疆人民在中華人民共和國中央人民政府和行將改組的新疆省政府領導下，堅決保證，為建設新民主主義新中國而努力奮鬥到底，幾年來反對迪化國民黨反動政府而奮鬥的三區人民，而今後在和平環境下為全國人民的自由而奮鬥的三區人民，為決保證，必能和全省人民一道，為建設新民主主義的新新疆而奮鬥到底。

中國人民政治協商會議新疆代表　賽福鼎　阿里木江　涂治

一九四九年九月二十九日

【本報北京二十九日專電】新疆政協代表賽福鼎招待記者，對新疆解放表示歡欣。他說，新疆人民深知新疆全部解放是不可分割的解放和全中國人民的解放的一部份，過去反動統治者在新疆造成民族仇視。但前此已解放的三個區域內民族仇視已消滅，今後在中央人民政府正確民族政策領導下，全疆各民族可以保證很快地親密聯合起來。

彭德懷覆陶峙岳

【新華社蘭州廿九日電】前國民黨西北軍政長官公署副長官兼新疆警備總司令陶峙岳將軍等通電宣布脫離廣州國民黨反動政府，歸向人民陣營後，彭副司令當即覆電表示歡迎，並望他們堅持進步，徹底改造部隊，為共同建設各民族人民的新新疆而奮鬥。

新中國初迎國際友人

蘇聯文工代表團來華

由法捷耶夫率領過瀋赴京　瀋陽萬餘羣衆開大會歡迎

【新華社瀋陽卅日電】以全世界著名的作家法捷耶夫為首的蘇聯文化工作者代表一行四十三人於廿九日經瀋赴北京，在瀋陽時受到瀋市各界人民的熱烈歡迎。該代表團係於當天下午一時一刻到達瀋陽市，東北局副書記李富春、東北人民政府副主席林楓、東北及瀋陽市黨、政、軍、職工、青年、婦女、文化藝術各界負責人及瀋陽市各界代表一萬餘人齊集車站歡迎。代表團到達時，十四個高大的男女兒童跳躍上前，向每一位蘇聯友人獻花，並向他們行禮致敬，蘇聯友人在含笑接受之際，並用中、蘇語說：「謝謝！」五十五個男女兒童蜂擁上前，向每一位蘇聯友人獻花。代表團走出車站，歡迎羣衆發出一片「史達林萬歲！」「世界和平萬歲！」的口號聲及雷鳴似的掌聲，每一位歡迎者手中的彩色小旗不斷在晴空揮舞。走在前面的法捷耶夫、西蒙諾夫及所有的代表團員均微笑招手或舉帽向熱情的歡迎者致謝。代表團請求主人允許他們從歡迎者列隊造成的走廊裏步行到休息處去。他們在長達里許的街道上，接受着中國人民和蘇聯僑民給他們的歡呼。休息處門前廣場上，為舊文工團舞着彩綢歡迎代表團。東北文協文工團也為他們扭大秧歌。稍事休息後，一個隆重的歡迎會便在廣場上開始了。李富春致歡迎詞時說：「當中華人民共和國宣告成立的時候，我們中國人民第一次正式地歡迎國際友人——蘇聯文化工作者代表團。我們感謝史達林同志派了以法捷耶夫為首的代表團來參加中國和平大會。我們中華人民共和國成立後，蘇聯是第一個派代表團來到人民中國的。我們要更進一步地鞏固中蘇友誼！」李富春領導全場高呼：「中蘇兩大民族的友誼萬歲！」「中蘇兩大民族團結起來為保衛世界和平而奮鬥！」

面對法捷耶夫　林楓回顧往事

毀滅曾是禁書　如今却可以公開的讀了

西蒙諾夫代表致詞時，萬餘的羣衆為他懇切的講詞和堅定的語氣所感動。他的講詞明確有力。他的每一句話都贏得了狂熱的鼓掌。在愉快融洽的晚宴之前，代表團參觀了瀋陽的名勝北陵。在晚宴上，法捷耶夫在大家的熱望下站立起來作了五分鐘的致詞。他首先向中國和蘇聯的為反抗侵略保衛世界和平的優秀知識分子致敬。他清楚有力地說：「正如毛澤東同志在人民政協的開幕詞中所說的『從此列入愛好和平自由的世界各民族大家庭』，『中國人被人認為不文明的時代已經過去了』。現在，只有國際反動派才認為中國是落後的。」法捷耶夫說：「中國有五千年的文化並有長期鬥爭的歷史，有蘇聯的援助，中國必然會創造自己的文明和幸福，並促進世界的和平和自由。」他高舉酒杯干結束了他的致詞說：「為中蘇兩大民族的優秀知識分子底鞏固友誼，團結奮鬥而乾杯。」在掌聲中李富春領導全場為史達林同志乾杯。這又激起一片浪潮似的鼓掌。林楓在致詞時，回憶過去在反動派的統治下，蘇聯作家的優秀作品被列為「禁書」，法捷耶夫的「毀滅」也是其中之一。他說：「今天，我們不但可以公開閱讀這些書，而且還號召大家來讀，而且還可以熱烈歡迎這些書的作者法捷耶夫同志和其他優秀的蘇聯文化工作者了！」

晚會上，除東北文藝界的「農作舞」、平劇「霸王別姬」等節目外，北有代表團的表演得過史達林獎金三次的著名提琴家巴莉諾瓦表演提琴獨奏，蘇聯名歌「夜鶯曲」的歌唱者俄羅斯聯邦共和國人民藝術家卡占齊瓦及全蘇聯歌詞比賽優勝者師米廖夫表演獨唱，都獲得一再的鼓掌。

代表團在晚九時離瀋赴北京。他們在瀋陽的七個多鐘頭，每一刻都是緊張、愉快而興奮的。

過哈爾濱時

萬餘人到車站歡迎

【新華社哈爾濱廿九日電】出席中國中蘇友好協會成立大會及世界擁護和平大會中國分會成立大會的蘇聯代表團於二十八日下午六時到達哈爾濱，受到哈爾濱各界人民的熱烈歡迎。蘇聯代表團係以蘇聯著名作家法捷耶夫為首，包括蘇聯科學家、藝術家、文學家等四十三人。到車站歡迎者計有中共松江省委書記張策、松江省人民政府副主席李範五、哈爾濱市長饒斌，以及各工廠、學校、機關代表，蘇聯僑民代表等共萬餘人。蘇聯代表團下車後，在車站稍事休息，即參加哈市各界人民代表在車站前廣場舉行的歡迎大會。當蘇聯代表團進入會場時，震天的鼓掌與歡呼聲經久不息。蘇聯代表團亦頻頻揮帽表示謝意。大會首由饒斌市長致歡迎詞。他號召大家學習蘇聯人民的建國經驗和國際主義精神。繼由蘇聯代表團格拉西莫夫教授講話。他說：「我們代表團每一個人都願意把解放後的中國人民生活情形告訴蘇聯人民，並且把蘇聯的科學和文化介紹給中國朋友。」他代表蘇聯人民向中國人民偉大領袖毛澤東同志致敬。他的講話博得全場熱烈掌聲。與會羣衆並高呼「斯大林萬歲」以示謝意。會後，代表們赴鐵路文化館參加宴會！當晚十時趁車赴北京。

天安廣場修成　可容二十萬人

北京人民準備祝盛典

【新華社北京二十九日電】今日北京市各報都騰出篇幅報導慶祝開國的盛典，全市各工廠、學校、機關都在忙着紮彩燈、造彩樓，組織各種各樣的宣傳隊、秧歌隊，準備全市大慶祝。可容二十萬人的慶祝大會的廣場，今天已經修完成。

中蘇友誼堅如鐵石　任何力量都不能破壞

西蒙諾夫在瀋發表演說詞

【新華社瀋陽卅日電】蘇聯文化工作者代表團代表，著名作家西蒙諾夫二十九日在瀋陽市各界歡迎大會的演講詞，全文如下：

親愛的朋友們：首先讓我向歡迎我們的你們，和向偉大的愛好自由的勝利的全中國人民致友愛的兄弟的衷心的敬禮。我們是蘇聯文化界、文學界和藝術界的代表，我們的同志們，派我們到這裏來，給我們的任務是鞏固和發展偉大的蘇聯人民和偉大的中國人民文化工作者的友誼的聯繫。這個任務是巨大的，光榮的，我們一定用最大的熱情來完成牠。蘇聯人民對於偉大的中國人民的勇敢的英勇的鬥爭的同情，是很久以前就有了的。這種熱愛和同情不是今天和昨天纔有的，二十多年以來，我們蘇聯人民就非常注意，非常關心你們的鬥爭。我們還在中小學校念書的時候，就注意中國人民軍隊勝利的消息，我們很興奮地聽到中國人民軍隊二萬五千里長征的英勇事蹟。當我們自己在莫斯科和史達林格勒，在維爾納和柏林打仗的時候，我們知道，也記得，在這些日子裏，中國人民解放軍反抗日本佔領者和賣國賊的英勇的戰鬥。

我們在自己家裏醫治戰爭的傷痕，含着憤怒的心情想起我們在史達林格勒打仗的時候美帝國主義者不願開闢第二戰場，但是他們在這個地方，在東北，用很多飛機和兵艦幫助卑鄙的蔣介石，運兵來進攻中國解放區。二十多年以來，我們的心常和你們在一道，因此我們常說：蘇聯人民和中國人民長久的友誼是不能分開的，是非常結實的。

因此我們講到這個友誼的時候，感覺得是很自豪的，因此我們準備很高興地為鞏固這個友誼而工作。

我們很高興這個城市是有反抗日本侵略者和美帝國主義的傳統的。

我們慶祝你們在革命鬥爭中的勝利！我們希望你們在和平建設新中國的事業中會有很大的成功。

我們相信，蘇聯人民和中國人民將要手攜手地為全世界的和平而奮鬥！我們知道，世界上沒有任何一種力量能夠破壞或戰勝我們兩個偉大的人民的友誼的同盟。

蘇聯和人民民主中國友誼萬歲，這種友誼能夠使全世界獲得和平，使一切帝國主義者死亡！

偉大中國人民的領袖毛澤東萬歲！

全世界進步人們的領袖和朋友史達林萬歲！

韓起功投降

馬家軍又一軍長來歸

【新華社蘭州廿九日電】青馬匪軍新編騎兵軍軍長韓起功，已於二十六日向張掖軍管會投誠。據韓起功稱：該部自八月中旬在隴南臨夏慘敗後，他本人即率少數殘部及黃金百兩逃竄，轉輾於祁連山區，殘部完全逃散，所帶黃金亦被潰兵搶掠一空，遂於二十六日前來投誠。

隴境大軍西進抵酒泉

哈密情況紊亂蔣黨機關被焚

【路透社廣州卅日電】國民黨軍事發言人今天稱：西北解放軍彭德懷部已抵達甘肅西北部的酒泉。又稱：廣州與廈門的無線電交通仍維持，在過去廿四小時內無重大行動，但徹夜隔水砲戰仍烈。

【合衆社廣州卅日電】蔣介石今天下令國民黨軍「死守廈門」。按蔣介石將於星期六或星期日返台灣。從甘肅來的半官方消息稱：解放軍可望於今日開入哈密城。該城昨有騷動，國民黨機關被焚。各戰場仍沉寂，但台北方面稱：台灣的國民黨已開到舟山羣島的定海「增防」。

【路透社廣州卅日電】粵北戰場大規模的戰鬥可望於數日內爆發。在過去廿四小時內，粵漢路上的火車滿載國民黨軍，據悉，其中有白崇禧從衡陽調動的軍隊，他們是到樂昌、曲江及英德的。粵北的解放軍人數已增加。

【合衆社廣州二十九日電】軍事發言人鄧文儀二十九日稱：共軍三個軍已由湘東調往湘西以增加對芷江及邵陽的壓力，據鄧氏稱：進攻芷江的共軍已被阻於在東北五十哩的花橋與馬林，東段共軍突然退却之理由，則並未披露。發言人預料廈門方面不久又開始惡戰。共軍現正建築沿岸砲位，準備登陸。

【路透社廣州三十日電】解放軍正準備對廈門島發動最後攻勢。按解放軍已佔領周圍大陸上的一切據點，並砲擊廈門島東北角的機場。

上海各界祝開國盛典

六百萬人將狂歡十日

二十餘萬羣衆將開大會遊行　街頭彩坊林立國旗訂購一空

【本報上海三十日專電】上海市人民保衛世界和平，慶祝人民政協會議成功、中華人民共和國中央人民政府成立，六百萬市民從一日起將大狂歡十天，除有組織的二十餘萬羣衆將參加大會和火炬提燈遊行，各區人民將分區舉行遊行慶祝會。各機關團體準備，每人都想在慶祝大會露一下自己對人民祖國的熱愛。工商界三百多工會將有三千人參加大遊行，並推榮毅仁為遊行總隊長。佛教會也在開動員大會，將有百多和尚參加遊行。平劇界黃金鍔、李瑞芳昨徹夜排練，準備在遊行隊伍表演秧歌、焰火、紅星舞等。婦女界決定動員一千四百人，現正加緊學習扭秧歌，與工廠、學校、部隊、銀行工作人員聽到休假三天消息後，更是喜上加喜。街頭松柏牌樓林立，處處張燈結綵，旗店、紙店以及彩綢店生意通日大有起色，尤其是中華人民共和國的國旗誕生了，就忙着打國旗；剪裁縫製，鋪子內外擠滿了人，大人小孩都參加工作，顧客在外邊照着買國旗，等不及做起來的都定下明後天的貨色，老闆們樂了眼笑，好多顧客對那種想撈一票的作風表示不滿，為着慶祝人民祖國的成立，也有人顧不得化錢多少了。

文工團返國抵哈市

出席世界青聯大會載譽歸來　在匈京表演腰鼓舞榮獲特獎

【新華社哈爾濱三十日電】參加世界青年聯歡大會的中國代表團所屬文藝工作團和全國學聯聯絡總會一行七十八人，廿七日午後六時在歸途中過哈爾濱，受到哈市各大中學學生、青年團團員等三千餘人，都到車站歡迎。會上文藝工作團團長李伯釗發表簡短演說，對中華人民共和國誕生表示歡欣祝賀。二十八日下午，文工團在全市羣衆的歡迎會上表演在布達佩斯獲特獎的「腰鼓舞」和其他節目。

上海大捕蔣特

破獲組織三起

鄺子斌等數十人就逮　圖在滬開會終被偵悉

【上海三十日消息】上海市治安當局最近即連續破獲蔣匪部國系統的特務組織「蘇浙皖突擊敢死總隊」，「國民革命反共救國軍」及匪國防部二處的特務組織三起，所有主犯均全部落網。匪「蘇浙皖突擊敢死總隊」內部分有突擊、爆炸、執法等行動部和宣傳、情報等機構，曾計劃進行種種恐怖手段和暗害陰謀。市公安局獲得情報後，即將該「突擊敢死總隊」一舉撲滅，計捕獲匪首副總隊長陳餘慶，總隊參謀長王金海，支隊長周孟銘、魏如山，副支隊長賈金濟、孫榕榮等二十餘名，並搜獲匪關防、鈴記、文件、名冊、武器及彈藥等多種。「國民革命反共救國軍」係匪交通警察總隊督導員鄺子斌領導組織，上海解放後，即潛伏市內，繼續進行反革命和破壞活動，並聯絡匪「忠義救國軍」屬於軍統系的特務武裝。大隊長盛發亞、浙西武裝匪特頭子安劍平，在浦東、浙西、杭（州）嘉（興）湖（州）地區組織匪軍司令部。最近各匪特務頭子紛紛來滬，商討佈置破壞活動，經人民公安局偵悉後，將該案首要分子鄺子斌、盛發亞等數十人全部捕獲。此外上海市民公安局最近並捕獲匪國防部二廳特務組織上海站站長焦毓和，電台長陳平等多人，另抄獲電台、手槍及許多重要文件。

滬物價平穩

【本報上海卅日專電】滬物價平穩，一日起商市場休假三天。錢根稍緊，折貨七三八元，暗息十至十三，外滙平，中白粳三〇、〇六〇元，兵船粉七、〇〇〇元，生油七二、五〇〇元，粗紗糖七〇、〇〇〇元，雙馬七十一萬，龍頭三三、五〇〇元，高生絲一一九萬，報紙三八、〇〇〇元，陰丹士林二、四五〇元，肺病特效藥五、六五〇元，燒鹼五一五、〇〇〇元，天津加門頭潛塊七，蜜蜂粗絨二〇、五〇〇元。

美輪三艘離滬　被蔣海軍扣留

【路透社華盛頓二十九日電】國務院二十九日宣布：國民黨軍艦曾在上海附近扣留美商船三艘，一艘是由香港開滬的飛商人號，其餘則為由滬開出的飛剪號，及飛獨立號。

小啓

㊀天下事今日暫停。㊁昨日照片許德珩與沙千里錯置。㊂昨日一版第一條新聞中章乃器誤為張乃器，謹向讀者致歉。

政協主席團代表

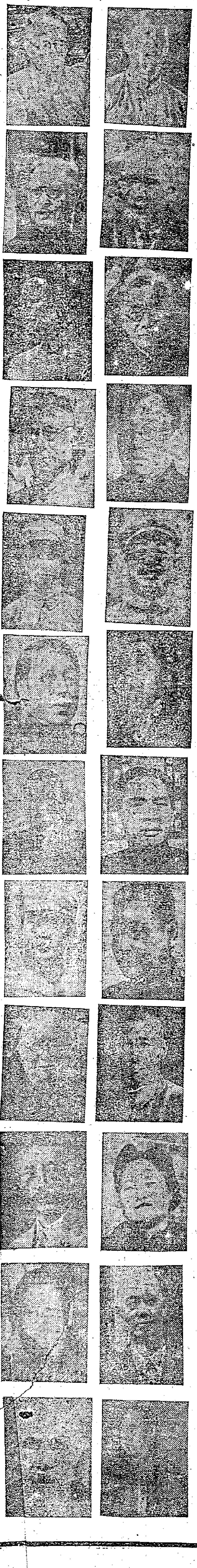

董必武　陳叔通　司徒美堂　陳嘉庚　林伯渠　李立三　馬寅初　馬叙倫　賀龍　粟裕　鄧穎超　何香凝　章伯鈞　沈雁冰　程潛　傅作義　張治中　邵力子　史良　蔣光鼐　蔡廷鍇　李德全　彭眞　張難先

聯合國大會中 蘇外長直捷答覆蔣廷黻 說他不能代表中國人民

他說：「蔣介石是中共最好的軍需官。」

【美聯社成功湖二十九日電】聯合國大會廿九日國際標準時間下午三點五十六分開會，討論指導委員會所提出請求大會正式討論中國國民黨政府控訴蘇聯援助中共的建議。

南斯拉夫代表貝柏勒認爲中國的戰爭是一種內戰，聯合國如去干涉，將是一種荒謬的行爲。「聯合國如去干涉將造成世界各強國間的戰爭，換句話說，是一次世界戰爭，所以不應該把牠放在議程中。」蘇聯外長維辛斯基於此時即起而發言，說國民黨政府的控訴完全是胡鬧。「爲答覆這一撕破環條約的證實，我只能說那是一種謊話，一種挑撥，和一些誹謗的言辭。」他提出了一九四五年的中蘇友好條約，他指責蔣廷黻根本沒有提出任何蘇聯破壞條約的具體事實來，他說「我現在手中有很多文件，但我不知道國民黨要提出什麼指控，所以我也無從反駁。我們必須先知道他到底控訴的是什麼，我方才可提出答覆，但是你却被你本國人民驅逐了。」維辛斯基直接對蔣廷黻說「你不是中國人民的代表。你竭力想做出一付有紳士的，有教養的年青人的樣子，但是你在根基全失，它的好朋友們都離開它了。」他說中國解放軍曾繳獲大批送給蔣介石政府的美國軍火。他問：「難道蘇聯會要求美國把槍砲送給國民黨，好讓這些軍火落入中共手中？」「蔣介石是中共最好的軍需官」，他說「中國人民解放軍進行時出動的四百架坦克，並不是蘇聯供給的。」

大會否決了蘇聯的反對，決定聽取國民黨對蘇聯的控訴書放在大會的議程中，五個國家棄權，控訴的提案交由五十九個國家組成的政治委員會詳細討論。大會於國際標準時間下午五時二十四分散會。

維辛斯基指責美國指使中國提出這次控訴，蔣廷黻與奧斯汀都予以否認，國民黨政府對於蘇聯直接援助中共，和破壞一九四五年的友好條約二事並未提出詳細的事實，——但答應以後提出。維辛斯基說，「這顯然是杜撰的。」他說，「僞造的挑撥性的控訴，欺詐、謊言、毫無根據的誹謗，」維辛斯基帶着含笑的諷刺口吻說：「中國人，對不起，我說錯了，國民黨政府是一個腐化的集團，已被人民解放軍驅逐出來了。」奧斯汀解釋所以接受這種控訴在議程中的理由是由於一種傳統的態度，每個國家的問題都應當予以考慮。他說，美國不反對將蘇聯所提訂立五強和平公約的建議列入議程之中，「雖然他們沒有提出一絲一毫的證據來證明英美製造戰爭的指責。」

表決時敘利亞、阿根廷、葉門、以色列、及瑞地五國放棄投票。

歐洲各進步團體電賀新中國誕生

丹麥共產黨

【新華社布拉格廿九日電】丹麥共產黨致電中國共產黨，慶賀中華人民共和國成立，電文如下：

丹麥共產黨謹向中國共產黨及中國人民致敬，你們在毛澤東領導下獲得了偉大勝利並最後地建立了中華人民民主共和國。爲了保障和平與民主，民主陣營在史達林領導下進行着偉大的鬥爭，反對美英帝國主義分子，你們對這個鬥爭作了英雄的貢獻。我們將代表丹麥愛好和平與進步的力量，表示我們最深的敬意。

瑞士勞工黨

【新華社北京廿九日電】中國人民政治協商會議收到瑞士勞工黨的賀電如下：

中華人民共和國人民政治協商會議：謹致弟兄的敬意與賀忱。中華人民共和國的成立是共產黨領導下中國人民英勇戰鬥的成果。

捷中央合作社理事會

【新華社布拉格廿九日電】捷克斯拉伐克合作社理事會頃致電中國人民政治協商會議，祝賀中華人民共和國的誕生。電文如下：

一九四九年九月二十六日 人民政治協商會議秘書處：

值此中華人民共和國宣告成立之際，我們謹代表捷克斯拉伐克全體合作社工作者向中國合作社工作者及全體勞動人民致衷心的祝賀，慶祝他們所獲得的勝利。我們向人民民主的中國致敬，她的誕生意味，跟着蘇聯領導下的和平與進步陣營增加了新的生力軍。我們祝全體勞動人民在其國家的社會發展中獲得更多的成功。

捷克斯拉伐克中央合作社理事會

羅馬尼亞總工會

【新華社布拉格卅日電】羅馬尼亞總工會致電中華全國總工會，慶賀中華人民共和國的宣告成立，電文如下：

北京中華全國總工會：值此中華人民共和國宣告成立之際，我們謹代表組織在總工會中的羅馬尼亞人民共和國工人、職員和工程師，向英勇的中國人民致熱烈的慶賀。我們無限欣慰地歡呼着解放軍的輝煌的勝利，並祝你們在英勇的中國共產黨及其光榮的領袖的領導下，在粉碎國民黨殘餘，美英帝國主義的卑鄙僕從上取得完全勝利。中華人民共和國將會以偉大的不可戰勝的和平，自由與民族獨立的堡壘——蘇聯爲首的和平、民主與社會主義陣營中的重要的一員。

中華人民共和國萬歲！爭取自由、反對帝國主義侵略者的鬥爭的領袖——英勇的中國共產黨萬歲！以全世界一切勞動人民的導師與朋友約瑟夫·維·史達林所領導的偉大國家——勝利的社會主義蘇聯爲首的世界民主與社會主義陣營萬歲！

西德共產黨

【新華社布拉格卅日電】法國克勞訊：德國共產黨（西德）頃電賀中國人民政治協商會議，賀電原文如下：

親愛的朋友和同志們：德國共產黨和你們致兄弟的賀忱，慶祝你們的大會。這一大會將奠定新中華人民共和國的基石。在你們共產黨和列寧與史達林的忠誠學生毛澤東同志的領導下，中國人民在其爭取民族獨立和新社會秩序的鬥爭中獲得了歷史性的勝利。我們人民及一切進步分子衷心地熱烈地歡迎這一勝利。偉大的中國人民，這一歷史時期在它面前展開了新的廣大的前途，而站在這一前途的起點的是你們的大會，我們通過你們的大會，向已經解放了的中國人民致敬！解放了的中國人民萬歲！我們爲民族獨立與和平的共同鬥爭萬歲！反帝國主義陣營——蘇聯領導下的民主陣營的鞏固團結萬歲！

聯合國原子能委會開始舉行秘密會議

【美聯社成功湖卅日電】杜魯門總統上週宣布蘇聯境內有原子彈爆炸後，美、蘇、英、法、中、加各國代表廿九日首次在聯合國原子能委員會內舉行秘密會議兩小時以上，彼此商定繼續探討有無可能打破東西雙方對於原子能管制的僵局。會議開始時，外傳所討論的是打破這個歷時很久的僵局的折衷辦法。但無從加以證實。其後所得的消息是：㈠各國代表對於新聞記者請求每次會後發布消息的要求，經討論後已加以否決。㈡五國代表將於下週星期四日再在此間開會。各國代表離開會議室對記者說，他們約不發表公報以外的任何消息。

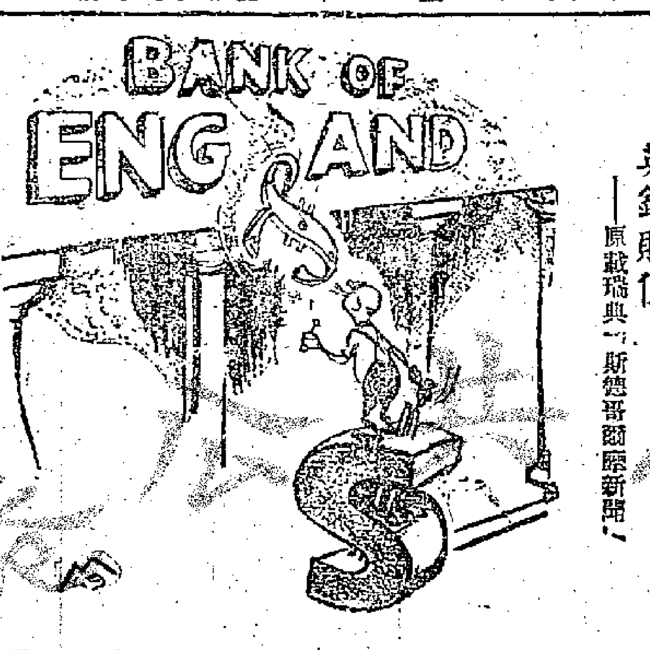

英鎊貶值 ——原載瑞典「斯德哥爾摩新聞」

英鎊貶值政策獲得下院通過

【路透社倫敦二十九日電】英政府的英鎊貶值政策，二十九日晚在下院中獲得信任通過。等於試驗政府經濟政策的反對黨提案以三五〇對二一二票遭否決。政府所提請求信任的提案以三四二對五票通過。第二次表決所以少的原因，是因爲反對派棄權的緣故。在下院的主張業已表明後，這種棄權情形是常有的事。但最近親工黨議員及兩名共產黨議員則堅持異議，本案是在議會三日辯論告終時舉行的。議會辯論引起黨派的爭論和總選舉的謠言。此次政府所得票數較大多數的少了四十票，但在大辯論中，因爲議員生病或旅行的緣故，常常會缺二十五至三十票，反對票共二百十二票，（自由黨加入其中）爲本屆議會曾經的三次最大反對票之一，與反對鋼鐵國營案的票數相等。

美鋼鐵大工潮談判瀕於破裂

煤礦礦場續有爆炸事件

【路透社匹茲堡二十九日電】兩個主要的鋼鐵工業製造商二十九日和產業職工大會的鋼鐵工會工人的談判決裂了。罷工通牒的最後期限九月卅日快要到來，許多鋼鐵工廠都關了門。

全美出產鋼鐵位居第二和第三把交椅的伯利恆及共和兩家公司已經停止和工人談判。但產量居首的美國鋼鐵公司却和鋼鐵工人工會的主席穆萊，安排在二十九日後再談判。這次談判如沒有成功，參加罷工的鋼鐵工人將有一百萬人。同時全國的鋼鐵工廠開始有計畫的停工，使鎔鋼爐在二十四——四八小時內慢慢熄火。

【合衆社匹茲堡廿九日電】美國鋼鐵公司和鋼鐵工人工會的談判，在廿九日晚繼續會談兩小時，但雙方意見仍未能一致，他們準備在卅日再和聯邦仲裁者商談。

【路透社紐約廿九日電】廿九日在賓夕凡尼亞州中部的雪蛙山邊，十四輛運煤車遭到步槍的襲擊，這些運煤車的司機，都是沒有參加工會的，他們遭到約十二發子彈的射擊，但據報沒有人受傷。

早一些時候，在賓夕法尼亞州和肯塔基州，若干由非工會會員工作的礦山的機器也給炸壞了。這是煤礦礦場嚴重衝突的第四日。另一個爆炸事件發生在肯塔基州的巴特萊郡，那兒村落週圍幾里的山石，都炸得搖搖欲墜。

四十八萬礦工的大罷工，在二十九日已踏入第十一天。礦工領袖路易士說，這是發自內心的呼聲，不僅僅是罷工而已。他說：「礦工們對減少福利金和年金深感憤怒。」

聯大政委會通過調解希臘的內戰

五十九國一致贊成

【路透社成功湖廿九日電】聯合國大會政治委員會二十九日一致通過設立調解委員會試行解決希臘問題的一個提案，這是聯合國三年來討論棘手的希臘問題，首次獲得一致的通過。蘇聯及它的通常擁護者，亦與政治委員會其他五十九名委員投贊成票。

熱烈歡迎羅伯遜 支加哥羣衆開會

【新華社北京廿八日電】塔斯社紐約二十六日訊：據工人日報載稱：支加哥的進步人士在這兩個大會上，幾千的進步人士，黑人和白人，都以他們的姿態回答畢克斯基爾的暴徒。報稱：大部分羣衆是年輕的黑人退伍軍人，他們暴風雨般地歡呼羅伯遜的講演。羅伯遜說：「我向美國的黑人朋友們說：不要低頭，站起來。讓我們的人民團結，爲鬥爭。讓我們挺起胸膛，爲完全平等並顯示黑人的尊嚴地前進。」

東京玫瑰被判叛國

【合衆社舊金山廿九日電】東京玫瑰譯諾夫人廿九日經男女陪審官各六人所組成的陪審團判定犯叛國罪，她因爲在東京電台廣播煽動性的宣傳，打擊太平洋美軍的士氣，背叛她出生國家的美國，將被處五年以上的徒刑，一萬美元的罰鍰，其最高的刑罰爲死刑。

美參衆兩院通過馬歇爾計畫經費

總數共五十八億餘元

【美聯社華盛頓二十九日電】美參衆二院通過十三億一千四百萬美元軍事援外法案之後，衆院卅九日又以壓倒多數通過五十八億零九百九十九萬美元經濟援外方案。二案合併計共爲七十一億二千四百萬美元，經濟援外經費中有九億一千二百五十萬美元將用作德、奧、日本及琉球羣島美國軍政府的經費及救濟費。

【美聯社華盛頓二十九日電】美參院廿九晚通過五十八億零九百九十九萬美元經濟援外法案，列已送交杜魯門總統簽字實施。

匈牙利政府昨宣布廢止匈南互助條約

【合衆社布達佩斯卅日電】匈牙利政府卅日宣布廢止匈南友好互助條約。匈牙利外交部長卡萊於卅日中午將廢止條約的照會送交南國公使約凡諾維克。照會說匈牙利認爲這個條約已經無效，並指責南國「汚辱了這個條約」。匈國宣布廢止條約的行動，距羅馬尼亞宣布廢止羅南友好互助條約二十四小時，預料其他東歐國家將陸續採取同一步驟。

今日的史達林格勒

——美駐蘇大使訪問這英雄的城市

【合衆社史達林格勒二十九日電】美國駐蘇大使吉爾克二十九日結束了他對「英雄的城市」史達林格勒三天來的非正式訪問。以故總統羅斯福的話來說，是第二次世界大戰的防衛戰中「史達林格勒的轉捩點」。這是美國新大使第一次在蘇聯境內的旅行，也是美國駐蘇大使第一次到蘇聯在戰爭中，最出名的勝利的地方。就是這個「英雄的城市」，在七年前的九月，希特勒的裝甲兵團雖然努力掙扎，仍不能阻止蘇聯大軍開入伏爾加河流域！今天，吉爾克到了這「英雄的城市」，不單看到昔日的戰場，而且見到了出名的「紅色十月」拖拉機工廠的所有屋頂在冒煙，看到新漆發光的拖拉機準備運送出去。

他也看到在戰場的瓦礫上，新建築已豎立起來；他也曾在愉快的公園中漫步；而這些公園，在一九四二年九月，還發着子彈的叫嘯與炸彈的哀鳴！

吉爾克對此行深表滿意，敬佩蘇聯能使這大戰中受到最大圍攻的城市，短期內重新建設起來。

吉爾克從莫斯科坐了卅六小時的火車，於廿五日早晨到了史達林格勒，他住在一間新建的舒適的旅館中：這旅館的位置，正跨過以前激烈戰鬥所在的街市，在那兒德國的鮑勒斯將軍，終於在一九四三年一月卅一日投降。而今，在總部那焦黃色的城牆，還可看到彈痕纍纍。在鮑勒斯所投降的地方，剛在十天之前，正新開了一間六層樓的百貨商店。這座新建築挺立在廣場之中，在戰前，這兒週圍都有漂亮的房宇。至今，就在這昔日繁華而今瓦礫的廢墟上，工程師們已擬好十年計畫，要重新建築起更好的城市來！而且將在廣場的一邊，建築起直通伏爾加河的大遊樂場，代替以前那些古老的建築。

漫步街頭，吉爾克看到昔日鮑勒斯總部所在的廣場，在那兒的第一道防線，保衛總部的圍牆內，如今有幾座紀念昔日察里津保衛戰時抗禦白軍的英雄們的花崗石紀念碑，並有紀念最近戰爭中英勇的紅軍的碑石。就在伏爾加河濱公園之外，離開德軍鮑勒斯總部三百公尺的地方，以前史達林格勒的守衛者米可夫元帥曾建立了他的總部。沿着街車的路軌，平行通至伏爾加河的地方，在以前是蘇聯戰爭時的「無人地帶」，而今熙來攘往，伏爾加的河濱堆滿了忙碌的工人要建築起新式的史達林格勒。

吉爾克也會看到一座四層樓的建築，在那兒，有過五十八天的防衛戰抵抗德軍一次接着一次的攻擊。在那兒，蘇聯英雄巴甫洛夫和他的七個戰友創造過英雄的戰迹。現在他已解甲歸來，就在他以前守衛過的地方，諾伏哥洛時鋼廠中工作，他自己，他的家人和許多工人就住在那間屋子裏。

全印和平大會將在加城舉行

【新華社北京二十八日電】德拉斯通社布拉格訊：據全印職工大會駐世界擁護和平大會常設委員會代表雅西卡爾日前在此間發表聲明稱：勞動人民、英雄城加爾各答——將是定爲十一月舉行的全印和平大會的地點。舉行大會的決定係由全印職工大會於九月九日在孟買所召集的籌備會議上所作出。印度民主力量伸展組織學家和平運動，與在尼赫魯的警察和阿薩密省的軍隊對七月十七日在狄布魯加爾舉行的和平大會發動野蠻進攻之後，那天八個參加大會的人（其中有一位十九歲的農民）被打死了，數百人受了重傷。派遣代表出席孟買籌備會議的成員中尚有作家、藝術家、學生、婦女及青年各進步民主團體，如全印學生聯合會並全印蘇聯之友會、全印進步作家協會、印度人民戲劇協會及柯寺爾（馬德拉斯省馬拉巴區）進步記者協會等。籌備會議號召所有民主團體保證於十月二日國際和平鬥爭日和十一月七日偉大十月社會主義革命紀念日，盡可能地舉行規模廣泛的紀念儀式，作爲準備全印和平大會的一部分。在這兩天的羣衆大會與示威中，印度人民將表示了他們與全世界爭取和平的戰士的團結一致，和他們向尼赫魯政府的反蘇反民主政策進行鬥爭的決心。

世界學聯理事會第三次會議閉幕

我代表當選執委會副主席

【新華社北京卅日電】索非亞訊：世界學聯理事會第三次會議經過十天討論後已於廿五日閉幕。會議討論學聯主席格羅曼關於學聯活動及其任務的報告並批准了執委員的活動，各國代表在會中一致表示全力支持世界學聯的活動。理事會並根據會章選舉了學聯的新執委會。格羅曼擔任學聯主席，蘇聯、中國、美國和英國的代表當選爲執委會副主席，義大利的代表當選爲總書記。閉幕後，新選出的執委會舉行了第一次會議，英國代表雷湯姆，烏朝當選爲書記。

在資本主義之下的科學與在社會主義之下的科學（續完）

M. Rubinstein作 柯永譯

康特堡大學教務長約翰生（Howlett Johnson）在卡特著的蘇聯的倫敦版裏寫的序文裏也強調這種思想，他說：

「科學在蘇聯被當作朋友來歡迎，被張開臂膀來迎接，被榮寵和被鼓勵。蘇聯領袖用一切需要的人員和裝備來尊重科學與哺育科學。普通男人和女人知道去敬重科學。孩子們用科學精神給訓練。這樣，科學以它的最廣泛的意義來說，是：科學指導研究，科學指導工業，科學指導政府，科學指導反法西斯戰爭，它是蘇聯的秘密武器。」

卡特把蘇聯的科學和社會主義經濟和文化的發展二者當作至親骨肉地結合起來。這種思想是曾訪蘇聯或曾認爲它的發展的資本主義國家內許多進步知識分子在科學刊物裏報告出來的，並且寫得她是人民不怕失業的一個地帶，這裏的孩子是當他或她的天稟的限度而受教育，這裏的大學的學生也給予工資，這裏女人得到和男人平等的工資。卡特贊嘆道：

「對於我們，這像是一宗神仙的故事，一宗夢想世界的故事：在蘇聯，一切的他們的形式的藝術和文化，已經成爲全體人民，無數人的生活的一部分了。」

就這起國外與壟斷資本主義有聯繫的許多科學工作者的驚異和疑惑，是毫不足怪的。但是這些成就僅僅是一個開始，僅僅是一個新的莊嚴的目標的完成的一個序幕，這目標是蘇聯在她的歷史發展的這新階段中設定並且要達成的。

偉大的愛國戰爭勝利結束後，（在戰時蘇聯科學和技術已表現了顯著的任務）蘇聯人民再向因戰爭而停止了的共產主義前進。

與從事復興災區，醫療戰時創傷同時，蘇聯人民就設立一些必須達到的目標有如發展國家生產力，以滿足社會一切成員的一切物質的和精神的需要。爲了達成這一目標，科學將負起比從前更大的任務。

從社會主義進入共產主義的主要前提，是生產的巨大增加和高度的勞動效果，以使一切種類的消費物品，得到豐足。這就必須把技術大大地推進一步。換句話說，自然的，技術的和社會的科學一切必須有廣大的發展。

史達林規定的戰後五年計畫大綱的主要目標之一，是每一種類的科學研究的機構的擴大和組織。他說，如果給我們的科學家以適當的幫助，他們能夠在最近的將來不僅追上並且超過外國科學的成就。

蘇聯科學有達到這目標的一切必要的物品。

自建立蘇維埃政權後，蘇聯就有着科學研究網的廣大組織，工廠實驗所和農業試驗站等。今天蘇聯有着約十萬科學工作者的一個軍隊。一九四七年政府撥給科學研究費六十三億盧布，一九四八年又撥給更大的一筆。

蘇聯政府執行一連串的措施，大大地改良科學家的物質條件，使他們能夠專心致力於創造的科學工作。研究所與實驗所配給良好的裝備，器械，試驗品之類的東西，這對於促進研究的成功是很重要的。又將研究發見和發明的東西派給工業上實際的應用，以改動技術上的規定及任何墨守舊的習慣，並且保證利用社會主義制度所供應的儘快進步的機會。

無數的蘇聯人民主動地推進科學的和技術的進步，工業上、運輸業上和農業上的斯狄漢諾夫，懷着發明和改良才能的工人，及集體農場非專家的經驗人士。

農業科學的發明和成就，像如春季的農類傘來多季，南方植物移到北方，動植物的發展都由我們的果樹園場農人最先拿來作實驗，在大規模的試驗場中把他們的經驗變爲巨大的試驗。國家把科學的農業化學、農業物理學、土壤學、生物學等加以改進，使種子原料容易達到豐足的食物和衣料的目標。

改革者對種種部門的科學和技術，內部的陳腐的傳統，不客氣地破除，且建立新的目的的傳統，推進社會主義進步。

美國在資本主義國家中對於科學工作是否能夠計畫這問題，在討論，以前尚未得到一致。他們正在討論，但是因爲地位作是不科學的辯論，缺乏計畫性的一種耕種制度，有計畫的能作的一出，但是制度剛沒有。

另一方面，在蘇維埃制度之下，社會主義的計畫是它的發展的經常規律。從建立蘇維埃政權開始，科學的發展就被一種計畫所管領，計畫的範圍經常擴大而且時間更長。

現在蘇聯科學院的五年計畫和別的科學院的計畫，是爲了國民經濟和發展農業技術，按照科學和技術的思想上具體的要求而設定的。

爲了適宜於科學的進步，科學工作的計畫是比較自前工業的需要要得更遠些的。它們負了一定性質的超過任何資本主義國家的成就的，新技術建立基礎，並且創造條件使生產力更進的發展，及完全消除勞心和勞力之間與城市和鄉村之間的對立。

蘇聯科學的發展，成爲由社會主義逐漸走上共產主義的主要因子之一。

三、

一九四〇年狄里塞（Theodore Dreiser）發表一篇文章，題爲『今天蘇聯在世界經濟的成就』和蘇聯計劃經濟的成就相比，資本主義社會是貧乏和不平等及價值的破壞，他說：

『加爾尼亞的本地的大春快要被剩餘的橙子和馬鈴薯推起來的人造的大山對抗了，這些橙子和馬鈴薯都已被小心地噴過毒藥，讓牠不致於爲饑民吃掉它們。再，今年加爾尼亞的藥用植物甚和的收獲（我們的人工灌溉和農業技術的進步，已經產生豐收的災禍）的三分之一，已經被毀去，以保留美國人民有產生佝僂病、壞血病和癩皮症等疾病的自由。自然，這些物品支持着貧富之間的絕對必要的深淵：……

「馬克斯、恩格斯、列寧、史達林遠見了一切的這些……最後：因此，他們進行鼓勵及領導無產階級爲了變革而鬥爭，以做成爲了全體而得到的富足，而非爲了少數人的。足謂上帝，而非追逐一件事終於由人民之時代全俄羅斯億兆人最宜做成的功了。」，時在一九一六——一七年，並且曾經爲變革而戰爭而戰勝歐洲和亞洲及美洲一切帝國主義勢力所表示的戰爭，然而地球上這一部分的人民依然存在帝國主義的陰謀，陰謀，立法，陰謀，雲報，陰謀，財政陰謀。」

「而它是與這一件事有關的，當將近崩潰的少數帝國主義的代言人，描寫這佔地球六份之一的地面的俄國的時候，就挑動恐怖或寧是恐怖和憎恨嚎叫和叫號，這些都充滿於今天資本家和帝國主義者的報紙，擴音的廣播，僱用的大廈中的僱用的代言人和影響院之中。

「現在他們知道了今天的饑荒是人工造成的，饑荒完結了罷。科學和發明也有某些關係。但無論如何，亦因他們佔有太多，不僅自己生活必需品甚至億兆人民藉以安樂度活的東西也被佔了，他們這些缺德的少數傢伙也許就藉此關稅自己是大財主和特權者吧。不久的將來，億萬磅咖啡、牛肉、生果、棉花、麥子、稻米等或者拿來銷毀掉或者從世界市場打回頭，而富這些少數人的家裏滿盈食物的同時，其餘人就挨餓，不久就看見了。

「……不久他們就要用小刀、鐵叉、或瓦斯、河流、來寬恕自己，爲了過去不久就會看見了。」他們的鬥爭，就是要保留一切它的力量的時代。

現在當無數的人民挨餓，流行病奪去了許多人的生命，許多城市變成荒蕪的時候，然而壟斷資本家卻熱烈地限制生產，銷毀大量食物，高價以維持，及指揮他們的科學家不要恢復戰爭的損害與消滅而僱從事一個新的饑餓的殺害努力。

大戰後，但在今日，這一系列的發生變化，在第二次世界大戰而在地球上大約六分之一的世界面上，經濟制度聯合蘇維埃社會主義共和國家在第一次世界大戰中，又在第二次資本主義在戰爭中挫敗了法西斯，打出來新民主主義國家，而且打破了向帝國主義資本主義者的鎖鏈。

資本主義社會主義和民主主義的力量逐漸下去，它的力量增高。

今日蘇聯在世界上不僅是較好社會制度的範本，也是反對新戰爭販賣者的堡壘，是爭取把科學和技術的偉大成就用於人類的和平利益的一個堡壘。（譯自How To……）

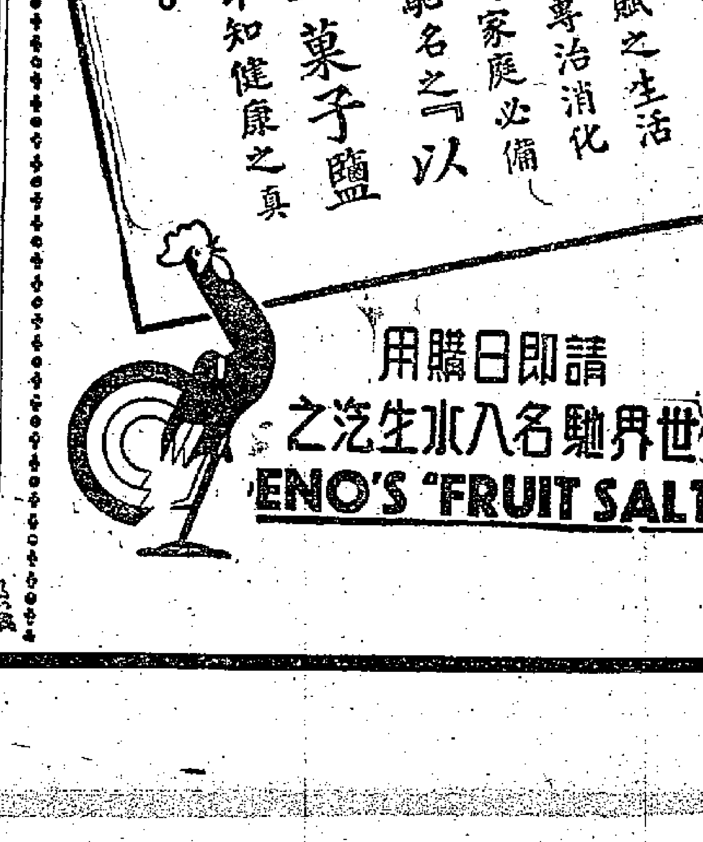

蚊怕水 驅除一切蚊蟲 避免剌咬侵擾

「蚊怕水」並非一般普通治蚊蟲剌咬藥水，本品乃戰時之科學新發明，在遠東一帶地區常收奇效，皮膚一經塗上「蚊怕水」，一切蚊蟲即却而不敢飛近，故可避免剌咬及侵擾

省港澳各大藥房均有出售 英國普施藥廠監製

總經理 太貿公司 香港干諾道中一號 電話：二六九一九

普施良藥 Boots MYLOL

民安產物保險有限公司改組及遷移啓事

謹啓者本公司自十月一日起經依法改組爲香港註冊有限公司，更名爲：「香港民安保險有限公司」並遷移至本港皇后大道中華人行二樓一零八號室營業，電話二二四零八號諸祈公鑒爲荷

民國卅八年十月一日

徵聘文書書記員啓事

茲有某商行欲聘請數位文書員不拘性別具有下列資歷經驗者請投函大公報廣告部信封上加寫「應徵文書書記員」字樣：（一）中文通暢，能任中文新式簿記或會計者（二）通曉國語粵語如能兼說潮州話及英語者（三）英文程度不求高深但須語言流利及能應用打字機者（四）尚無家室子女拖累者（五）投函時請寫中英文履歷各一件並詳示本人通訊地址合則函約面商

廣九行車時間更動

九龍開出快車今起遲一小時
林村火車失事查實共斃六人

「本報訊」新聞處息：此次林村火車失事，一共死了六人，其中五人當場斃命，一人送入九龍醫院後斃命。送入九龍醫院的傷者，共有二十八人。前晚送來香港救治的共十六人，昨天又送來十三人，共二十九人。其中一人叫張文深（男，廿六歲，深圳人），因斷腿傷重，已於昨晨一時在醫院斃命。失事時他的妻和他在一起，但她卻沒有絲毫損傷。

「本報訊」新聞處息：十月一日廣州改用冬季時間，而本港夏季時間尚須繼續五週，因此九廣鐵路局對目前行車時間表不得不暫加更改。自九龍開出之直達快車，將改遲一小時開出，即原定下午二時班車改至下午三時啓行。下午沿途停深圳、樟木頭、石龍及廣州等處之快車於下午三時廿三分啓行。自九龍開出之各班早晨快車，其時間並無更改，但乘客抵達廣州，約較原定時間早一小時。

本地班車僅略事更改，原定正午十二時零七分開行的午車，將改在上午十一時三十八分啓行，有軌巴士原自九龍下午八時零二分啓行者，改於下午七時五十分離站。又本地下行班車亦略有更改，詳情可向各分站站長詢問。

又，由於路軌尚待修理，今天廣九車可能仍對開兩班，時間是：八時十分，二時。搭客要在出事地點換車。

林村失事處景象悽慘

兩輛卡車間高掛童屍
推卸責任蔣軍說路局不慎
路局卻咬定「治安」有問題

「本報訊」廣九車在林村附近失事，記者昨天親到出事地點觀察。失事的列車是前天上午九時四十分從廣州開出的，共有車卡十八輛，計貨卡十一輛，客卡七輛，客卡都在列車的最後頭。失事時約爲下午二時四十分，地點在林村站附近，路軌的一邊是池塘，一邊是斜坡，而斜坡上又是一畦畦的稻田。

記者到達的時候，完好的車卡都已經移去了。只有出了軌的六輛貨卡，歪歪斜斜的傾側或墮落路軌兩旁，還沒有移去。在這些支離破碎的貨卡和散落的貨物的四週，記者發現到六具血肉模糊的屍體，其中一具小孩的剛好吊在兩輛車卡之間的鐵條上，慘不忍睹。

從各方面提出的材料看，當日的列車共有十八卡，車頭和以後的四輛貨卡都安全無事。第五第六兩輛開始傾側，而第六與第七兩輛之間開始斷鉤，所以據一般人推測，這次火車失事，可能是在第六與第七兩輛之間發生的。以後第八第九輛都出軌，而最末的九輛（其中客卡七輛）則幸安全，這眞是不幸中之大幸。

從以上的觀察，由於㊀車頭和前面的四輛貨卡都沒有出事，㊁路軌並沒有爆炸痕跡，我們可以確定這次失事並不是因爲觸了地雷。同時，由於失事是從第五或第七輛開始的，則暗拆路軌一說也不能成立。根據各方面的觀察，則走私貨物掉在軌上釀禍一說，未嘗不無可能。

蔣政權的官吏出了亂子總要推卸責任，這次亦莫不如此。昨天路局官吏和「虎門要塞」的蝦兵蟹將們都到出事地點「視察」一番。「防軍」準備說：出事是因爲路局不愼。路局則硬要說這是因爲「治安」有問題。由於他們的疏忽，數十人受傷了，幾人犧牲了。而他們目前關心的並不是以後怎樣防範，而是怎樣把失事責任踢到對方去。

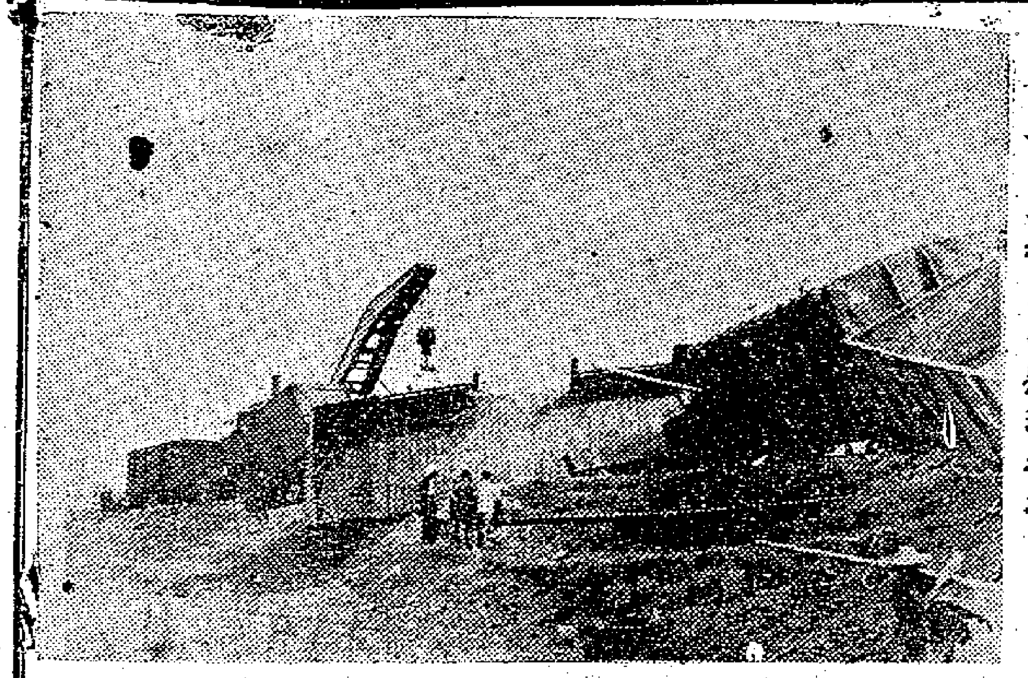

上：工程車在辦理善後

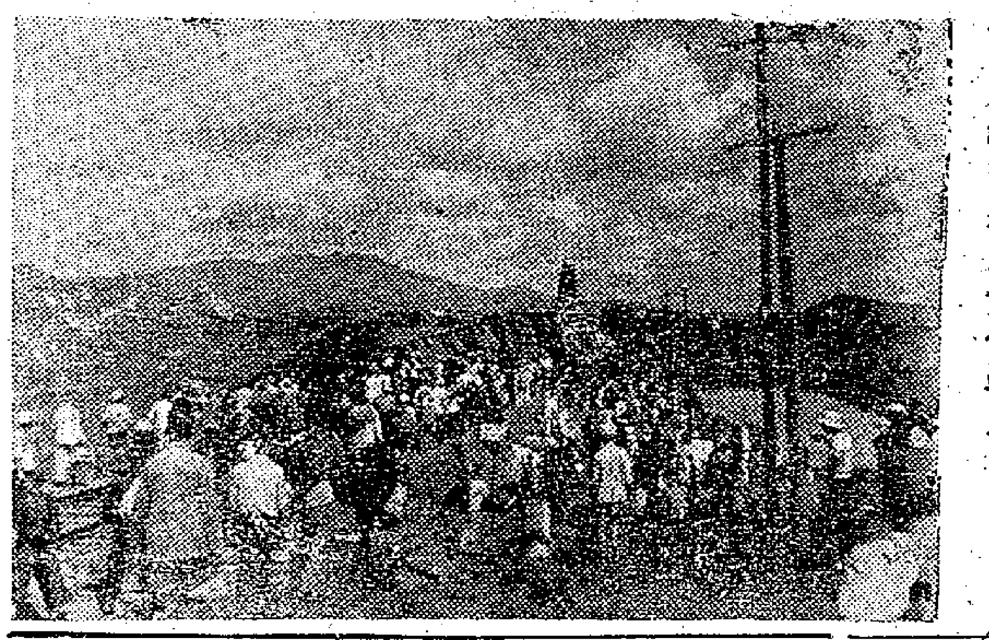

下：赴穗乘客步行轉車（本報攝）

國展會定年底舉行

將請港督主持剪綵
會場大門採用城樓樣式
公開徵求圖樣酬金五百

「本報訊」第七屆國貨展覽會將在今年年底舉行，剪綵典禮擬請港督葛量洪爵士主持，這是廠商會前天舉行理事會議時決定的。

關於國展的事，還決定：㊀十月六日下午五時半在新光酒店召開國展會各部負責人聯席會議，商討工作進行。㊁國展會的大門樓，擬採用東方色彩城樓樣式，將登報公開徵求圖樣，酬金爲港幣五百元。

謝伯昌在會上報告出口促進會最近工作：㊀海外聯絡工作，接獲紐芬蘭、倫敦、印度、巴基斯坦、西非、荷印等各處商行查詢本港工廠出品及價目。㊁該會接獲美駐港總領事函告，美國各行業在本年度將有個別行業的出品展覽會舉行，邀請港廠商參加。

又：廠商會前天在織布廠商會歡宴今年度出任東華三院主席的鄭植之、李應生、任總理的廠商周湛光及黃俊英、岑明軒等。

海事處已封閉

部份入口水道

「本報訊」香港政府封閉維多利亞港西邊入口水道，特由昂船洲之北角伸展至茘枝角之海軍魚雷碼頭，敷設水欄，這項工程，已告完竣。

香港海事處昨佈告如下：查設置水欄前經以本年海員通告第十九號公佈在案，該項水欄現已自昂船洲之極北角伸展至茘枝角之海軍魚雷碼頭。該水欄之中間，或近中部處，現留有五百碼左右之缺口，缺口之北邊誌以漆黑色浮標上置白燈，每隔三秒鐘即閃白光一秒鐘，缺口之南邊，誌以漆紅色之輕浮標上置紅燈，每隔兩秒鐘即閃紅光一秒鐘。一切船隻不得在距離該欄三百尺以內徘徊，或在其兩邊二百碼之距離以內停泊。

發揮領導階級精神

練好技術回國服務
慶祝政協摩托車工人互勉

「本報訊」摩托車聯職工總會前（二十九）晚八時在該會舉行秋季聯歡晚會，慶祝人民政協及中華人民共和國的開國盛典，到會工友及代表二百餘人。張振南代表工聯會參加。晚會在莊嚴的國歌聲中開始，全場興高彩烈。

主席陳文漢說：人民政協的召開，是標誌着舊中國的死去，新中國的誕生，人民從此擺脫了帝國主義、封建主義和官僚資本主義的壓制。這是由於中國共產黨和人民領袖毛主席英明領導的結果。在中華人民共和國成立的今天，我們不應傲慢和滿足，正如毛主席所說，不過是萬里長征的第一步，今後的建國工作，特別是經濟建設，還要待我們去完成，他同時號召汽車工友，搞通思想，提高技術，參加祖國的建設工作。

工聯會理事長張振南在比較了舊政協和新政協不同後，着重指出，汽車工人在新中國是有光明前途的。他說：現在有某些工友，受人蒙混，以爲將來「吾方獨利」的情況不存在，因而私家車少了，工作機會也少了，這是不正確的。他們只知道爲資本家個人做牛馬，不知道將來偉大的祖國對運輸交通的人才極其需要，因爲國家建造輪船和鐵路是比較建造汽車公路較難，因此，汽車工友有其光輝燦爛前途的。

九龍分會代表說：中華人民共和國建立起來了，我們應該珍重毛主席的指示：帝國主義及其在中國的走狗國民黨反動派是不會甘心失敗的，他們將會千方百計進行破壞新中國的活動，我們應該提高警惕。

香港巴士分會代表說：我們工人，不論男女老幼，受的苦受夠了，今天才爭得翻身；然而，還有少數倒退份子，在工友羣中，大放厥詞，「什麼工人不該談政治呀」：他們希望我們永遠做牛馬，生牛仔、牛孫，世世代代做奴隸。他同時提出警告說：在國民黨剩水殘山的時候，他們爲什麼還大搞大燒？我們是不會放過他們的，除非他們爲人民立功，改邪歸正，奉獻人民。

九龍巴士分會代表說：人民政協成立，我們工人出頭的日子不遠了。

在自由講話中，工友們搶着發言，大家指出：我們工人應該發揮領導階級的精神，練好技術，確立爲人民服務，一切爲着人民利益的觀點，回國參加建設。

十一時許茶會，餘興有黃綠醫生（話劇）及歌詠。

在慶祝政協會上

女工的聲音
★加強團結 ★努力學習 ★提高技術

「本報訊」工聯會女工工作委員會屬下樹膠、織織、五金、火柴、大英、政軍醫、印務、海務、洋務、電車等十個單位的女工代表二百餘人，于前（廿九）晚在樹膠職工會舉行慶祝中國人民的政協勝利開幕聯歡大會。

大會主席是女工工作委員會主任之負責，她首先說：「人民政協的召開，是國民黨反動統治的宣告死亡。」她又說：「這次人民政協，女代表佔了六十九人，與男代表一起商討國家大事，這是我們婦女的無上光榮。同時很明顯地證明了這次人民政協是能夠徹底解放我們婦女幾千年來的枷鎖。現在，我們要將這枷鎖去鎖反動統治者了，使反動派不得再起……」她繼續號召：「僑港同胞的地位雖然限制着提高，政協女代表雖然佔了六十七名，但我們仍不能自滿自足，我們還要繼續努力，繼續奮鬥，繼續去爭取更多的參政機會。所以今後的任務：第一，必須擴大團結香港婦女的大團結，除團結女工友之外，更應與各階層的婦女同胞一起合作；第二，加強學習，不要驕傲自己落後下去，跟不上大時代的前途；第三，切實提高技術，學好本領，準備一切，貢獻一切，爲建設新中國而奮鬥。」繼由五金主席劉潔瓊，婦織代表勞潔霞、政軍醫代表盧西珠及洗衣業黃燕芳、火柴代表陳慈芳、梁玉珍、畢綺霞等講話。最後由樹膠代表徐鳳總結並致閉會詞。大家起立高呼：毛主席萬歲！人民解放軍萬歲！人民政府成立萬歲，女工解放萬歲！

大會開至十一時十五分，旋即舉行茶會，大家起立舉杯并高唱新國歌。

學習生產技術

拋棄這份牛工
香港各區洋務工人號召

「本報訊」香港洋務工會屬下香港各區工友繼九龍各區工友之後，於前（廿九）晚在總會舉行慶祝中國人民政協成立大會，到男女工友三百餘人。大會開幕時，鑼鼓齊鳴，全體肅立唱：「起來，不願做奴隸的人們……」的新國歌。首由主席團主席致詞，略以「新中國的誕生並不是改朝換代，如果我們存有這個念頭，就是降低了自己的地位，因爲中華人民共和國的主人就是我們中國人民。此次的轉變，是徹頭徹尾的大變革，由獨裁專政的政治轉變人民民主專政的政治。從此中國人民大翻身了，我們海外僑工有保障了」。接着由工會代表譚其科致詞，他說：「過去海外僑工所受的痛苦，都是反動派一手造成的。今天新中國誕生了，海外僑工翻身的日子到了。目前新中國的建設雖然仍有許多困難，但中國人民是有法子去克服的。」他同時號召洋務工友要努力學習各種技術生產及服務人民大衆的技術，拋棄這份牛工，準備爲建設新中國而努力。繼由各工友自由演講：「我地要掛起毛主席像相」：最特色是大扯秧歌。旋即開始遊藝節目，其中，大會直至深夜十二時纔散。

慶祝開國盛典

本港新聞工作者製祝詞
送呈北京中央人民政府

「本報訊」本港新聞工作者三百餘人爲慶祝中華人民共和國開國暨中央人民政府成立，特撰製祝詞，用大紅緞張繡後，由大公報、華商報、文匯報、週末報、新華社香港分社、經濟導報、國新社、光明報、中國文摘九單位新聞工作者簽名後，寄送北京中央人民政府，以表賀忱。該祝詞全文如下：

百多年來中國的革命鬥爭有了結果，今天我們得到了全國人民的大憲章；這是全民族今後行動的共同綱領，中華人民共和國將在這新的基礎上放射萬丈光芒！

今天我們已經有了自己的中央人民政府，她將保障中國的獨立、民主、和平、統一和富強。我們以從香港的新中國新聞工作者的地位表示：堅決而無保留地擁護我們人民自己的中央！

我們得感謝馬列主義和中國具體實際結合的毛澤東思想，二十二年來這個化成了無可抗拒的物質的力量，這纔把帝國主義驅逐了出去反動派打倒在地上，我們還要走完萬里長征爭取全中國人民的徹底解放！

作爲中華民族的兒女，我們怎能不歡喜如狂？作爲文化戰士，我們保證永不放棄自己的武裝！我們要在自己的崗位上迎接那建設與文化的高潮，團結全國人民的力量把中國建爲地上的天堂！

香港新聞工作者（簽名）

支援國泰工人

中華與百樂門工友
昨在洋務工會討論

「本報訊」「中華」與「百樂門」兩家舞廳全體工友，昨日下午一時在洋務工會開會，討論「支援國泰酒店與國泰公寓的工友正在進行中的改善待遇鬥爭問題」，決議致函資方，希望能體會工人生活痛苦，本勞資合作精神，打開談判之門，從速成立協議，解決久懸未了的糾紛。會中各工友熱烈發言，強調世界工人是一家，應加強團結，患難相濟。末後他們還討論加強他們自己的工會組織及學習問題。

慶祝新政府成立

工聯定明天開會

「本報訊」港九工會聯合慶祝中國人民政治協商會議成功暨中華人民共和國中央人民政府成立大會，已定明（二）天上午十時在金陵酒家舉行。該會籌備會於昨天下午八時在工聯會召開第二次會議，決議下列事項：（一）大會名稱定爲「港九工會聯合慶祝中國人民政治協商會議成功暨中華人民共和國中央人民政府成立大會」。（二）工聯會常務理事工會擔任主席團。（三）會場門口掛大花牌，禮堂懸掛毛主席像及中華人民共和國新國旗。（四）工聯會擬定新國旗，分發參加大會工友掛上襟頭，以示慶祝。（五）由十月一日至三日各工會一律懸掛新國旗及會旗，張燈結綵，以示慶祝。

又，工聯屬下十五個工會代表王振南等十六人於昨天上午九時前往警署，當由麥景陶接見，麥氏表示警署願與居民合作，同意工聯會舉行此次大會，屆時將派警察協助維持秩序。工聯會並於昨天下午接到警界批准開會通知。

閉門服毒

昨天下午六時許，大道中某號四樓，有一婦人因與其夫發生口角，閉門服毒自殺；但爲同居者發覺，報警送入醫院救治。

防衛之一

薄扶林道的水廠發電所最近以新鐵絲網圍繞廣場，闢明「禁地」，遊人止步。這也是當局「防衛措施」之一。

街頭洋戲

昨天下午四點多鐘，中環京×飯店樓上，有一西人與一時髦華婦發生糾紛，男的揪着女的，拉拉扯扯找警察調解。香港人圍圍的人把這一對男女團團圍住，演出一幕街頭西洋戲。

緊張景象

香港政府爲適應軍事的需要，最近在新界大事修築公路，架設橋樑，耗資數百萬元。經常有六七百工人擔任工作。其情形之緊張，好像馬上就會發生戰爭一般。

「難民」之城

最近有許多從蔣管區逃出的高等難民，湧集新界一帶，殺屋而居。新界附近沿馬路建築的樓房都被租一空。即屏山、上水、元朗一帶之鄉村，亦有人滿之患。新界因此繁榮了。當局已加派警員（增設後備警察），前往維持新界的治安。

車傷老嫗

昨天下午六點多鐘，彌敦道上，發生汽車失事，撞傷六十歲老嫗梁惠蓮的頭部。

西環福利會

徵求會員明天結束

「本港訊」西環街坊福利事務促進會，自經全體籌備委員暨各徵求隊員以九月十七日發動徵求會員以來，區內民衆無不踴烈加入，成績優異，茲定明日上午十一時假座鑽石球場內舉行徵求總結束會。並同時舉行第四次籌委會議，商討一切籌備事宜，加緊推進，以期迅開會員大會，正式成立，以謀街坊之福利。

研究蔬菜統制

九龍華商總會擬具報告書
已呈有關當局定今天發表

「本報訊」九龍總商會幾個月前接受會員所提請求撤銷本港蔬菜統制的建議後，成立蔬菜統制研究小組，歷時三月。該組工作人員分頭進行實地研究，在新界的粉嶺、元朗、荃灣、大埔、上水、牛池灣、土瓜灣、九龍塘村、竹園村、長沙灣、何文田等農村，訪問了菜農百多人，並研究各國統制政策，經過幾次討論，寫成「蔬菜統制的研究及建議」報告書，已於日前呈給有關當局，並定今天發表。該會蔬菜統制研究小組今天下午一時半在該會招待本港中西各報記者，對本港蔬菜統制的事，有所報告。該項報告書共三萬餘言，已印成小冊子，將分送各社團，各界人士，及該會會員參考。

華人革新會

今開常務會

「本報訊」華人革新會定今天下午四時在仁人酒家舉行常務會議，並將[illegible]組初步意見書提出討論。

又，該會常務理事輪流值日到會的事情，定於今日起實行。

指導母親育嬰

醫務署舉辦嬰兒週
三日起在夏慤醫院舉行

「本報訊」醫務總監署昨天派羅醫官及鮑恩小姐，於下午四時半，假座新聞處對報界發表談話。他們說本月三日起，香港醫務當局將一連舉行三個「嬰兒週」。

羅氏說：稱那幾個星期爲「嬰兒週」實在不是很適當的，因爲嬰兒的福利全年都是在舉辦中的。不過在此三星期內，當局特別製有各種圖畫標語，分別在港九張貼。第一週在本月三日開始，一連六日在夏慤醫院舉行，屆時將在該院張貼許多圖畫標語，同時由鮑恩小姐在場向參觀的母親們分別指導及解釋。第二週在西營盤醫院內舉行；第三週在九龍天文台附近那個辦事處舉行。他希望做母親的人們踴躍前往參觀。他強調許多嬰兒的死亡就是由於缺乏育嬰的常識所致。

鮑恩小姐說得坦白。她說：「這只是很小的努力，是因爲我們並沒有花錢來舉行這三個週。沒有用到錢，怎說得上已盡了很大的努力呢？這三個週的用意在提起一般做母親們的注意。」她希望做母親的人帶她們的嬰兒一起來，她將盡她所能夠做得到的指示她們，怎樣可在物質環境限制之下改善育嬰的辦法。其實醫務當局一向就在上述的三個地點設有育嬰指導所，全年工作，向做母親的人們指導。去年一年中，到指導所去的母親共超出十萬。指導所不獨指導到那裏去的人們，同時也派出護士到她們家庭去，以求更深切的解決她們的問題，更詳盡的來給予她們一切可能的幫助。在去年一年內，護士去各家庭一共訪問過三千四百七十六次。

華商總會徵求會員

昨決定延期

「本報訊」華商總會籌建大廈及徵求會員的事，原定昨天截止，但昨天該會舉行的常務理事會議，決定將徵求會員的工作再度延期，將展至興建大廈時截止。該會擬籌款港幣八十萬元，尙差十五萬元。

該會決定十月十日中午舉行茶會，慶祝雙十節。

又，該會昨晚在會所歡宴出任東華三院及保良局總理的該會會員，主方由華商總會理事長高卓雄、謝雨川、黃錫祺等致詞，客方由三院首總理馬錦燦、保良局主席蔡昌答詞，主客雙方共百餘人，情況熱烈。

出版消息

△「經濟導報」第一四零期昨已出版，內有「英鎊貶值後的香港經濟趨勢」、「香港工業會好轉嗎？」、「香港油市場與英鎊貶值」、「論新民主經濟的市場競爭」、「解放以來的天津工商業」及「僑匯調查之三——暹羅僑匯」、「越南入口貿易」、「香港經濟一週」等。

△「新兒童」半月刊第一四八期現已出版，要目有：夏雲「小芳的中秋節」、李穆韶「愛花的老太婆」、呂志澄「少年復仇記」、薛汕輯、石祥習「窮的生活」、秋子「岩洞會說話」等廿餘篇，插圖數十幅。

△「週末報」第十九期今日出版，以介紹政協代表爲中心，計有「身經百戰的朱德」、「丁玲」、「老青年邵力子」、「一代詞人黃紹雄」、「傷兵之姐李德全」、「粵東人民的朋友古大仔」、「偶像」、「翡翠的邢西平」（即徐冰）、「將軍孫坤據」、「活證」、「積極的林礪儒」、「行政幹才黃敬」及「即將解放之王油礦」、「日軍來華的內幕」、「僑交通部盜賣物資之內幕」、「人而獸心之蔣匪死證」、「華北兵團南下記」、「四面八方看濟南」、「爸爸回來了」等。

吹輕微的或和緩的四風，天氣晴朗，晨有薄霧。

紅牌 雙喜

中秋月餅

創製雙喜月
著名燒雞月
雙喜團圓月
純淨蓮蓉月

不買雙喜月餅 不知本屆有靚嘢出
不買雙喜月餅 不足以表送禮隆重

傳仔 雙喜樓餅家

月餅贈送 美術鐵罐

地址莊士頓道 電話二五〇七二

中環 高陞老餅家

製作：集省港著名之餅師
用料：選南北貴美之品物

裝璜美麗 送禮大方

地址中環大馬路 電話二二〇一六

Sunday, Oct. 2
Among WILD the TRIBES of AFRICA!
By W. H. Branson
—One of the most thrilling stories ever told in Hong Kong!
(7.00 P. M. --17 Ventris Rd., Happy Valley)
8:30 P. M. Kowloon Chatham & Mody Rds.
BIBLE AUDITORIUM

每星期日 上午十一時
國語佈道
九龍漆咸道馬迪道口
聖經禮拜堂

經濟新聞

滬銀錢業增資後 行莊轉變業務方針 配合號召實行資金下鄉

上海中孚兩行將恢復農貸業務

【本報訊】據金融界接上海廿三日消息稱：上海本市各商業行莊遵照華東區管理私營銀錢業暫行辦法完成增資以後，因爲管理辦法指出了正確發展的途徑，各行莊正準備照着這個方向積極轉變業務方針，從事革新，一方面努力吸收社會游資，投入生產事業，一方面配合人民政府的號召，實行資金下鄉。現在已有一部份行莊，準備以具體行動來改變業務方針。

上海銀行在抗戰前曾設有農業部，專司辦理農貸，農貸工作遍及蘇、浙、皖、魯、陝、粵等省，根據以往經驗，辦理農貸，須先從組織合作社做起，纔能達到資金直接貸與農民的目的，所以該行準備在最短期間抽調部份職工，加以辦理合作事業及農貸技術的訓練，以便下鄉，實地調查，先在少數村試辦農貸，再謀推廣。

浦海銀行職工亦有同樣建議，面向農村，恢復過去的業務。該行總行設在上海縣的閔行鎮，是浦南各鄉村與上海市物產交流的要道，也是松江、奉賢廣大農村的中心點，其周圍鄰縣地域，均大量出產米、棉花、菜籽等農產品。在戰前該行在奉賢縣的南橋鎮設有辦事處，金山縣的張堰鎮也設有兌換處，所以他們決定將上海分行吸收的存款及資金下鄉，同時並擬申請在產米區的松江、產棉區的奉賢設立支行，以促進物資交流。中孚銀行也準備向鄭州麵粉廠投資。鼎元錢莊正在申請在南通開設分莊。同慶錢莊也擬在蚌埠、餘姚設立分莊。

如限增資行莊 共計一百七十三家

【又訊】華東區行根據管理華東區私營銀錢業暫行辦法，擬訂並公布私營行莊增資繳驗辦法後，滬市各行莊均紛紛辦理增資繳驗手續，如限於二十日完成手續者，共計已完成增資行莊爲一七三家，計繳驗現金一四六、九三三、八九二元，增資升值五三、二〇六、六〇八元，原有資本九〇九元。合計各行莊資本爲二〇〇、一四〇五、〇〇九元。總行在外埠者（屬華東區）計六家，依照管理辦法規定，由總行彙總增資，但亦須在十月五日前依限完成。此次無力完成增資行莊和信託公司共十九家。

茲分別將已完成與無力完成增資之行莊信託公司，開列於下：

已完成增資銀行：中國通商、中國實業、四明、浙江興業、浙江第一、上海、滙業、聯合商業、金城、新華、東萊、大陸、永亨、中南、中國國貨、中華勸工、中國企業、正華、中國墾業、上海綢業、中孚、中國農工、女子、中華、永大、美豐、浦東、川康、明華、煤業、恒利、惠中、僑叙、至中、中和、和成、亞洲、浙江建業、光華、建華、大康、重慶、中貿、光中、嘉定、謙泰、和泰、統原、大來、亞西、辛泰、川鹽、中國、永泰、民孚、通匯、東南、和祥、其昌、國孚、茂華、華僑、東亞、大東、通惠、四川商業、振業、永成、開源、上海國民、雲南實業、建業、四川建設、億中、大裕、謙泰豫、大同、阜豐、源源長、國安、廣新、同孚、怡豐、江海、復華、中信、上海工業、福昌、永利、壽康等九十二家。

已完成增資信託公司：中國、上海、中一等三家。

由錢莊改爲銀行：鼎元、同盟二家。

由信託公司改爲銀行：同康一家。

總行在上海地區以外（華東區）：兩江、兩浙、浙江商業、浙江儲豐、阜豐實業、浦海商業等六家。

完成增資錢莊

已完成增資錢莊：寶豐、福源、安裕、福康、泰昌、順康、源源、信裕泰、福潤、聚康興、敦裕、其昌、存誠、天成、五豐、仁昶、安康餘、存德、均昌、均泰、怡大、信孚永、致祥、振泰、壽昌、廣裕、滋豐、鼎大、盈成、鼎康、衡通、建昌、福利、慎德、怡和、信中、信和、永隆、寶昌、泰來、滙大、元成、裕康、上海永慶、安昶、義豐、春茂、永慶上海分莊、大升、大賚、生大、春元和、晉成、立昶、恒豐、同德、惠豐、人豐、慶和、萬祥泰、志裕、恒巽興記、永裕、瑞康誠、同餘、鴻祥、大德、元亨大、協康、致昌、元順、鎰興、寶成等七十五家。

無力增資

無力完成增資銀行：長江實業、昆明、成都、中國僑民、同心、鑫華、華威、中興、國信、鐵業、泰和興、復興、豫康、鴻興、濟康、匯通、工礦等十七家。

無力完成增資信託公司：生大一家。

無力完成增資錢莊：永生一家。

青蔴市渴價昇 桐油欲起還跌

【本報訊】據南北行消息：青蔴以貨疏市渴關係，價格步步躍昇，昨天洋盤高成二、二〇〇元，大貪仍不易得。大荳餅市意見暢盛，十月三日到港之財生輪貨成出三百噸左右，價爲三十三元，兩棚花貨成價廿九元六毫。桐油茶油欲昇還降，無錫桐油成一六六元，茶油亦跟風回降，一五六元成交六十桶，後市可望穩定。白石膏貨底日疏，成至六十五元，有再浮昇之勢。松香得天津客扯購，市道疏穩，東江一號熟松香昨成交一百桶，價爲三十二元。

股市回堅 交投仍靜

【本報訊】股市昨天止跌回堅，惟交投仍靜，全日成交總值一一三、八六五元。於仁燕梳六七〇元成二五股。黃埔船塢一五·五元成八〇〇股，均益倉一一·三元成一〇〇股，大酒店九·九元成一〇〇股，一〇元成八〇〇股，上海置業一·七元成一、〇〇〇股。電車一五·三元成一、〇〇〇股，一五·七五元成三〇〇股，天星輪九〇元成一〇〇股，香港電燈二八·七五元成三六〇股，二九元成一〇〇股，九龍電燈新七·〇〇，八元成四〇〇股，八元成三〇〇股。澳門電燈二一·五元成六〇〇股，屈臣氏四一元成二〇〇股。怡和紗廠四元成一、〇〇〇股。

外圍價報低 金市齊淡降

港市一度跌破六關 穗「央行」拋售美元

【本報訊】昨金融市全面疲淡，K金市疲弱，一度跌至三二二之最低價。查昨K金價淡跌之主要因爲：㈠澳穗兩地金價同趨跌，澳金則徘徊三三七間，穗金則在三三四間上落；㈡低息復轉大；㈢穗「中央銀行」大量拋售美鈔，使美鈔市情低沉；㈣訂金新經轉落，因而多頭不前，K金價逐滑落。開盤三二六·五〇，之後緩緩向下，一度跌至三二二。午盤略拔回數小點，下午再以三二二之最低價報開，其後雖略告回昇，惟市道疲慢，欲昇乏力，終以三二五·五〇收市，最高成三二六·五〇。

美元因穗「中央銀行」大量拋售，加以市況原屬供過於求，受此影響，價即下瀉，後徘徊六〇二元之間，且曾一度跌破六關成五九七。貨紙紙成，銀元企穩，省單因僑匯苦回內地多，故仍補水。

K金開三二六·五，最高三二六·五〇，收三二五·五〇，最低三二二，低息四角九分。

美鈔開六〇三，收六〇六，最高六〇九，最低六〇二。

美滙開六〇〇，收六〇六，最高六〇六，最低五九八。

貨紙按一、一七〇，去息二元三角。

銀元大頭三·二六〇，小頭三·二〇〇。省單仍成補水，最高一、〇〇四，最低一、〇〇三。

批發魚價

【本報訊】港府公布：昨天上午本港鮮魚批發價格（每斤港幣元）

魚名	上等價	平均價
黃花	一·六〇	一·三六
泥班	二·四〇	二·二〇
大白花	一·九〇	一·三〇
大龍利	一·四〇	一·二三
小龍利	一·二〇	〇·八〇
紅三	一·四〇	一·〇九
馬頭	一·二〇	一·〇二
門鱔	一·四六	一·〇〇
大板則	一·三三	一·二六
牙帶	〇·九〇	〇·六八

工廠內遷 要克服困難

上海經濟的改造問題（十六）

（本報上海通訊）上海市高教聯財經研究會討論紀錄

鍾偉成先生：上海是華中華東兩區的工業中心，尤其是民營工業的中心，上海的民族資本家在質與量上，都超過華中華東的其他地區，因此在發展中國工業，繁榮中國經濟上所負的責任特重。他們不但要維持原有的企業，更當擴大其範圍，增加其數量，發展其種類。這種種任務，是他們在新民主主義建設過程中的總責任總目標，一時還做不到。今先就目前的迫切任務，也就是爲他們自己前途奠定基礎的初步任務來說，即部分內遷上海的現有生產設備。

上海是中國舊社會的工業中心，上海不應該，也不可能是個較永久的工業中心。已往上海的工業實際上是帝國主義官僚買辦資本的副產品，它的生命線操在帝國主義手掌中，死活由人，絲毫不能自主（所以民族資本家階級也具有革命性），是以欲求生存發展，決不能再依附外力，必須自力更生，面向農村，配合全中國自身的需要，自身的條件，重新調整，重建基礎，因此目前的首要工作，即是工廠內遷。現在應先研究，爲什麼必須內遷？爲什麼內遷後有發展的前途？

每個人都已明白，目前滬地大部份工廠均無法維持，原料燃料都成問題，銷路尤成問題，再往下拖，便是吃光用光，工廠關門，工人失業，所以實在上海不是個辦法。那末內遷後是否可能解決這些問題？關於原料方面，本來大部份原料取自農村，內遷後離產地近，取給有把握，運費又低廉，一切均佔有利地位；燃料亦同。至於銷路，主要原因所以無銷路，是價格高於人民購買力，內遷後各項成本，包括工資，均可減省，產品價格自可減低到適合人民大衆的購買力，銷路一廣，週轉便不成問題。所以即就目前的形勢看來，留在上海，事實所不許，惟有內遷，纔可解決眼前的根本困難。再退一步說，假定有一個工廠，用了種種方法達到了暫時維持的目的，以待時機再行生產，那末我要誠懇的忠告這位資本家：你得永久關門，永久不能達到你「待時而動」的夢想。原因是：只要你的同一類工業在內地開工生產後，由於原料市場的接近，工資的便宜，以及其他種種有利條件，等到你想重行生產時，你的企業已無疑問的失去了競爭能力，於是，你得「永久關門」。也許另有個資本家說：「我的企業產品是銷都市的，不必內遷。」那末我也要告訴你，今後都市的生活得向農村看齊，你的產品不留與農村，你的企業也就沒有生存餘地，爲了你的企業的生存發展，應立即改變生產方針，還往內地。總之，除極少數的特殊工業外，滬上工廠爲解決目前困難，求得將來發展，非內遷不可。

再來研究一下，一部分上海資本家爲什麼還存觀望態度？其主要原因不外下列數點：

㈠夢想着下山太陽會從西天升起。這類是資本家中的頑固腐敗者，他們期望着第三次世界大戰，期望着經濟重行混亂，混水摸魚機會的重現，甘心依附帝國主義，以求暫時的生存享樂。這類人應當趕快學習，懂得點社會發展法則，覺醒他們的夢想，免得他們從美夢轉成惡夢。即使退一萬步說，世界大戰發生，那末人民大衆的力量是堅強的，巨大的，決不會失敗，因此也就不能再度發戰爭財了。

㈡等待着帝國主義的解除封鎖。一部份人以爲，全國解放後，封鎖一定解除，工業生產馬上有辦法。這種看法亦屬幼稚，因爲反動派的封鎖是有帝國主義撐腰的，全國解放後，帝國主義也許不但不解除封鎖，更要加强封鎖，以打擊人民的力量。所以期待解除封鎖，實際上毫無根據，何況期待解除封鎖以求生存的心理狀態是非常不健全的，建設新中國，須從自力更生出發，封鎖是否解除，已不能以此爲行動的準則。

㈢觀望其他資本家的行動後再作決定。這類人是抱尾巴主義者，他們盲從成習，失去了自信的判斷，我們要喚起他們注意：不立即主動的內遷，便要造成被淘汰的後果。遷廠與否，決定你事業的前途，也決定你個人的命運，如何能抱尾巴主義？

㈣想內遷而惑於種種困難，未作行動。這是一聯串的現實問題，其中有各業的特殊問題，有某業的一般問題，不能不作周密考慮。在這裏僅就一般基本問題加以原則上簡單討論，用意在拋磚引玉，盼各民族資本家發表具體高見。（未完）

遲禁央木輸出

法令全文業已公布 前與外商訂約者可通融

【曼谷通訊】遲羅政府統制央木出口，經於廿二晚正式公布了，該統制法令全文如下：

第一條：本令定名爲「二四九二年第十八份統制部分貨品出口法令」。

第二條：本令於政治公報登載之翌日起實施。

第三條：除非獲得商業部長或授權之職官批准外，禁止輸出下列各種貨品：㈠滇史考（白央木）㈡遲央孔（毛央木）㈢遲史爺（紅央木）㈣遲央貢，㈤遲央貫，㈥遲央那，㈦遲央晉隸，㈧遲角，㈨遲賢，以及其它屬於遲央類的木材。

第四條：第三條規定之條款，並未包括隨身攜帶出口，或舟車帶出作爲樣本之上述木類。

第五條：商業部長及財政部長爲本令執行人。

[illegible]條例，就統制法令公布後，一般出入口木商及火鋸輪入人士均極注意該法令第三條「除得商業部長或授權之職官的批准外」的通融辦法，爲此，商業部乃於廿三夜公布一項通告，規定批准木商輸出上述木類之通融辦法如下：佛曆二四九二年第十八份統制部份貨品出口論令頒布規定除獲得商業部長或授權之職官的批准外，禁止央木出口。茲因該令頒布爲時急促，一般木商大多數均在論令頒布之前與外國先訂立合同，供輸央木，因此爲使商家之利益不致蒙受過大的損失起見，商業部特下令對那些在論令頒布之前與外國訂有供輸央木合同的木商，呈文向商業部對外貿易廳商品統制局申請通融，並須附上其與外國訂立之合同，以便當局審查，逐宗給予批准，申請之截止日期爲公歷十月三日下午四時，過此期限申請失效。（夏秋田廿七日寄）

港製火柴外銷暢旺 火柴工廠全部開工

外埠訂單增多各廠應接不暇 公價外滙提高產品成本增加

【本報訊】據悉：港製火柴，最近外銷非常暢旺，故港九火柴製造廠已全部開工，月產火柴達三千餘箱，而外埠的訂單紛至沓來，有應接不暇之勢，目前已接至十一月以後的訂單。除原有的市場如非、荷印、遲及英屬南洋各地，銷途日有進展外，最近遠至澳洲、紐西蘭兩地，亦有向本港訂購火柴者。

英鎊貶值以來，原料成本部份提高了，惟一般火柴廠經常都存有一兩月用的原料，所以目前未受到很大的影響，現在售價方面仍維持舊價，未有提高。火柴的原料，來自英屬各地的佔百分之五十，其餘要向美、瑞典、挪威各國採購。來自非英鎊區的原料，以前是由政府配給公價外滙的，現在官價外滙提高了，今後購料負擔將要加重，該業人士現正進行重新核計成本，考慮提價，以爲彌補。

上海外滙調整

每港幣值五五零元

【本報上海三十日專電】滬二十九日折實單位七三七元，暗息十至十二元，美滙四、二〇〇元，鈔三、九〇〇元，港滙五九五元，鈔五五〇元，英滙一〇、三五〇元，鈔七、七〇〇元，澳滙八、一五〇元，鈔六、四五〇元，印滙七七〇五元，星滙一、二〇〇元，鈔一、〇五〇元，瑞士滙八七五元，鈔二、八五〇元。中白粳三〇、二五〇元，兵船麵粉六、九五〇元，生油七二、五〇〇元，粗砂糖六八、五〇〇元，廿支雙馬紗七二萬，龍頭細布三三、五〇〇元，僊生絲一五萬，加拿大白報紙三、九〇〇元，鄧尼西林及肺藥價平。

生膠輸華北較前額激增

八月份達一萬餘擔

【本報訊】據有關方面統計：生膠經本港轉口，八月份量值均大增。進口量共四七、〇七六〇擔，值三、八一〇、五一二元，比七月份增一九、九〇七擔，值一、四七五、六四五元。生膠來源：馬來亞四六、六九八擔，值三、七二七、五四八元；北婆羅洲六九七擔，值五一、九〇五元；緬甸值三六五擔，值三一、〇五元。

生膠出口數量，共四〇、二七四擔，值三、二九九、六六九元，比七月份增一三、五七二擔，值一、一三六、八六四元。輸出各國：華北佔最多，達二二、五七〇擔，值一、八八五、三五二元，比七月份增一三、五六、三七擔，次爲南韓九、四六二擔，值七三八、九二八元；華南七三八、九二、八六二元。

工廠申請登記

八月份卅七家

【本報訊】據悉：八月份工廠向港府申請登記共三七家，港佔七家，九龍佔三十家；不合格者三家，其中九龍佔二家，港佔一家；發出登記證二十家，九龍及新界佔四家，內港佔十六家；註銷登記證十三家，九龍及新界佔七家，內港佔六家。一至八月申請登記者二七九家，內港佔一一六家，九龍及新界佔一六三家，申請登記中，不合格者二七家，九龍及新界佔二十家，港佔七家；註銷登記證者一三九家，內港佔三四家，九龍及新界佔一〇五家；發生登記證共一〇三家，港佔四〇家，九龍及新界佔一〇八家。由一月至八月底，登記的工廠和工場共九六一家，內港佔二五八家，九龍及新界佔七〇三家。八月份申請登記的廠場，在香港方面，洗衣、印刷二家，製豆豉二家，肥皂及紗罩燈各一家；在九龍新界方面，五金器皿五家，針織七家，電鍍、編織三家，染房、工程鈕扣四家，造船、膠、冰室、搪瓷、麵包、米舖、果和製造香料各一家。

半山公寓
UTOPIA MANSIONS
羅便臣道七十五號內
及
干德道四六至五四號
專車接送
全港最華麗最高尚之大公寓
租金按月計算！
並無其他費用！
環境最優美　設備最完善

香港大公報行市表

九月三十日　單位港幣元

本港金融

項目	價格
期四貨紙（每萬元）開市	[illegible]
收市	[illegible]
最高	[illegible]
最低	[illegible]
去息	二元三毛
交收	[illegible]
美鈔（每百元）開市	[illegible]
收市	[illegible]
最高	[illegible]
最低	[illegible]
大金單（每百元）開市	[illegible]
收市	[illegible]
最高	[illegible]
最低	[illegible]
滙豐金單	[illegible]
通天司令票	[illegible]
渣打司令票	[illegible]
有利司令票	[illegible]
滙豐磅單	[illegible]
89金	[illegible]
21英金	[illegible]
旗銀	[illegible]
荷銀	[illegible]
坡銀	[illegible]
舊坡銀	[illegible]
紋銀（每兩）	[illegible]
大頭（每枚）	[illegible]
新雙毫（五枚）	[illegible]
舊雙毫	[illegible]
龍毫	[illegible]
正鎊（每鎊）	[illegible]
什鎊	[illegible]
烏綠倫鎊	[illegible]
埃及鎊	[illegible]
東非鎊	[illegible]
南非鎊	[illegible]
正勞呻（每盾）	[illegible]
仰光呻	[illegible]
暹羅紙（十銖）	[illegible]
孖波貨紙	[illegible]
美販貨	[illegible]
紅黑貨	[illegible]
呂宋紙（每元）	[illegible]
石叻紙（每元）	[illegible]
雪梨紙（每元）	[illegible]
西冷紙（每盾）	[illegible]
獨荷紙（十盾）	[illegible]
新荷紙	[illegible]

外埠匯兌

項目	價格
省滙（每千港元）開市	[illegible]
收市	[illegible]
最高	[illegible]
最低	[illegible]
汕滙（每千港元）開市	[illegible]
收市	[illegible]
最高	[illegible]
最低	[illegible]
廈滙（每百美元）開市	[illegible]
收市	[illegible]
最高	[illegible]
最低	[illegible]
美電（每百元）開市	[illegible]
收市	[illegible]
最高	[illegible]
最低	[illegible]

股票行市

項目	價格
★政府債券類★	
政府四厘債券	100·00
政府三厘半債券（一九三五）	100·00
政府三厘半債券（一九四八）	[illegible]
★銀行類★	
滙豐銀行	[illegible]
滙豐銀行（英京登記）	[illegible]
（英鈔）	[illegible]
渣打	[illegible]
有利	[illegible]
東亞	[illegible]
★保險類★	
諫當	[illegible]
於仁	[illegible]
揚子	[illegible]
渣甸	[illegible]
★航業類★	
德忌利士	[illegible]
省港澳	[illegible]
印度支那（優）	[illegible]
印度支那（普）	[illegible]
合路	[illegible]
於仁水艇	[illegible]
亞洲航業	[illegible]
★船澳貨倉類★	
九龍倉	[illegible]
聯益倉	[illegible]
公和祥倉	[illegible]
均益倉	[illegible]
黃埔船澳	[illegible]
上海船澳	[illegible]
會德豐	[illegible]
★地產酒店及屋宇類★	
大酒店	[illegible]
置地公司	[illegible]
上海業廣	[illegible]
穩富利士	[illegible]
信託公司	[illegible]
中華置業	[illegible]
★公用類★	
電車公司	[illegible]
山頂纜車（舊）	[illegible]
山頂纜車（新）	[illegible]
天星小輪	[illegible]
九龍電燈（舊）	[illegible]
九龍電燈（新）	[illegible]
香港電燈	[illegible]
澳門電燈	[illegible]
山打根電燈	[illegible]
電話公司	[illegible]
上海煤氣公司	[illegible]
★實業類★	
怡和紗廠	[illegible]
廣州水泥	[illegible]
青洲英坭	[illegible]
隆錫	[illegible]
★商店類★	
牛奶公司（舊）	[illegible]
屈臣氏（舊）	[illegible]
連卡佛	[illegible]
先施	[illegible]
中華百貨	[illegible]
大新	[illegible]
廣生行	[illegible]
香港永安	[illegible]
貿路	[illegible]
★雜項公司類★	
保樂	[illegible]
建新（舊）	[illegible]
建新（新）	[illegible]
惠保打椿（舊）	[illegible]
馬士文	[illegible]
馬士文（香港）	[illegible]
經公司	[illegible]

商品行市

項目	價格
★紗、廠類★	
怡和	[illegible]
★主要出口貨★	
足力桐油（擔）	[illegible]
建油	[illegible]
商油	[illegible]
菜油	[illegible]
茶油	[illegible]
椰油	[illegible]
桂皮	[illegible]
八角	[illegible]
五倍子	[illegible]
斗錫	[illegible]
純錦	[illegible]
★糧食★	
上齊眉（擔）	[illegible]
中齊眉	[illegible]
上絲苗	[illegible]
中絲苗	[illegible]
上油粘	[illegible]
新珠早米	[illegible]
暹羅米	[illegible]
上雪米	[illegible]
中雪米	[illegible]
百五磅蔴包出口粉（包）	[illegible]
吾磅皇后出口	[illegible]
吾磅飛馬港沽	[illegible]
大連黃豆（擔）	[illegible]
海防菉豆	[illegible]
關外紅豆	[illegible]
上海烏豆	[illegible]
海防眉豆	[illegible]
大豆餅	[illegible]
揭生仁	[illegible]
★油糖★	
曬麥生油（擔）	[illegible]
中水東生油	[illegible]
遮長頭麻油	[illegible]
孟買生油	[illegible]
五羊省砂	[illegible]
禎花省砂	[illegible]
18號非砂	[illegible]
省米糖	[illegible]
特種台砂	[illegible]
★海味雜貨★	
大明包（擔）	[illegible]
宗谷元貝	[illegible]
排魷	[illegible]
魷仔	[illegible]
上沙蝦米	[illegible]
大地魚	[illegible]
章魚	[illegible]
柴魚	[illegible]
福香信	[illegible]
淨菜	[illegible]
梧州桂	[illegible]
大枝川耳	[illegible]
北元肉	[illegible]
★花紗布綢★	
10支嘉禾紗（箱）	[illegible]
10支雙獅	[illegible]
20支紅鶴星	[illegible]
20支金娃紗	[illegible]
20支水月紗	[illegible]
20支藍鳳紗	[illegible]
32支藍鳳紗	[illegible]
32支金山	[illegible]
40支藍鳳紗	[illegible]
40支金山紗	[illegible]
42支藍鳳紗	[illegible]
雙魚白紡（疋）	[illegible]
雙魚衣紡	[illegible]
大蘇蘇綸紡	[illegible]
四姊妹黑紗（疋）	[illegible]
12磅龍頭原斜	[illegible]
白鵝花布	[illegible]
交通五十士林布	[illegible]
茶花女藍布	[illegible]
雙金錢黑布	[illegible]
秦良玉白布	[illegible]
秦良玉藍布	[illegible]
十二磅龍頭扣布	[illegible]
十二磅大鵬扣布	[illegible]
裕大黑布	[illegible]

項目	價格
★日用百貨★	
51把麥白車線（盒）	[illegible]
大雞牌牙膏	[illegible]
大號美蘭肥皂	[illegible]
港先施牙膏（打）	[illegible]
金出長毛玫瑰牙刷	[illegible]
慶庄長毛牙刷	[illegible]
散庄短毛牙刷	[illegible]
63皇后巾（打）	[illegible]
雙手三八甲安帕	[illegible]
18寸紅手帕	[illegible]
14寸紅蘋帕	[illegible]
三骨雙底綠寶遮	[illegible]
一骨男庄西裝遮	[illegible]
一骨西紙色遮	[illegible]
51尼龍襪	[illegible]
66尼龍絲襪	[illegible]
狗頭除襪（打）	[illegible]
旅士牌香皂	[illegible]
美力士香皂	[illegible]
英船租幼冷（磅）	[illegible]
上海蜂巢粗冷	[illegible]
能牌粗冷	[illegible]
11磅72/92德記總鎖	[illegible]
鴛鴦毛毡（毛）	[illegible]
70/90渣甸遊客毯	[illegible]
二磅金鐘水壺（打）	[illegible]
二磅金龍水壺	[illegible]
星嘜視瓷（打）	[illegible]
二號膠鋼	[illegible]
54五什色摩	[illegible]
勿斯佛的（打）	[illegible]
二號粉	[illegible]
二號唇膏	[illegible]
★西藥★	
禮來葡萄糖鈣針（盒）	[illegible]
三〇〇〇五〇〇	[illegible]
而默克白盒肺針	[illegible]
P W B肺針	[illegible]
禮來肝針2D	[illegible]
九一四針	[illegible]
·6士逸	[illegible]
而默克0.45	[illegible]
50 O O那維魚油丸	[illegible]
那維魚油丸	[illegible]
25 M G奧利通	[illegible]
禮來帶素（千粒）	[illegible]
士達帶素	[illegible]
禮來蘇化太仙	[illegible]
蘇化帶素	[illegible]
蘇化那米錫	[illegible]
10 O O杜那西林	[illegible]
禮來盤尼西林片	[illegible]
粉狀廿萬單位	[illegible]
晶狀廿萬單位	[illegible]
福藤西林96（中文盒）	[illegible]
一〇〇三十萬	[illegible]
十〇〇三百萬	[illegible]
★五金★	
二百磅28 20英白鐵（箱）	[illegible]
五號鉛片（箱）	[illegible]
大號鉛片	[illegible]
淨釘五分（桶）	[illegible]
一寸	[illegible]
寸半	[illegible]
★紙張★	
五厘鋼板（擔）	[illegible]
七厘半鋼板	[illegible]
鍍水鋸八號	[illegible]
十號	[illegible]
十二號	[illegible]
十四號	[illegible]
十六號	[illegible]
十八號	[illegible]
二〇號	[illegible]
廿二號	[illegible]
星鐵三尺七尺廿四號	[illegible]
星鐵三尺七尺廿號（擔）	[illegible]
星鐵鋼分（擔）	[illegible]
角鐵六分	[illegible]
一寸	[illegible]
圓鐵40尺三分	[illegible]
五分	[illegible]
七分	[illegible]
一寸	[illegible]
輕磅書紙（令）	[illegible]
重磅書紙	[illegible]
31 50格蘭稀薄新聞紙	[illegible]
17磅半25/44寸（拈）白有光紙	[illegible]
色有光紙	[illegible]
50磅新聞紙	[illegible]
40磅白雞皮紙	[illegible]
40磅黃雞皮紙	[illegible]
36 89比玻璃紙	[illegible]
36 39英玻璃紙	[illegible]
16磅白打字紙	[illegible]
32 26磅白二號	[illegible]
25 44白拷貝紙	[illegible]
30 40白拷貝紙	[illegible]
盒咭紙	[illegible]
百九至二百磅	[illegible]
二四〇磅	[illegible]
餅庄面仔紙（餅）	[illegible]
26 27牛皮四千 六千	[illegible]
★工業原料★	
月嘜哥士的（桶）	[illegible]
七百磅哥士的	[illegible]
智利硝（担）	[illegible]
保險粉（担）	[illegible]
十字漂粉（担）	[illegible]
紙盒白蠟	[illegible]
美碳化石（噸）	[illegible]
象嘜梳皮蠟	[illegible]
月嘜電油	[illegible]
美碳酸（磅）	[illegible]
四百美白土杏	[illegible]
鐵桶白蜜（磅）	[illegible]
日九九力錫粉（磅）	[illegible]
五山秀硼精（磅）	[illegible]
三力漂粉（磅）	[illegible]
一三〇磅	[illegible]
一一〇磅	[illegible]
紅礬砂（磅）	[illegible]
監礬砂（磅）	[illegible]
四字快熟粉（磅）	[illegible]
50磅甘油（磅）	[illegible]
百磅硼砂（包）	[illegible]

重要市價比較

品名	西貢	最後價	▲漲×跌
期貨紙	[illegible]	[illegible]	[illegible]
美鈔	[illegible]	[illegible]	[illegible]
美電	[illegible]	[illegible]	[illegible]
省滙	[illegible]	[illegible]	[illegible]
汕滙	[illegible]	[illegible]	[illegible]
滙豐	[illegible]	[illegible]	[illegible]
上海業廣	[illegible]	[illegible]	[illegible]
酒店	[illegible]	[illegible]	[illegible]
九龍電燈	[illegible]	[illegible]	[illegible]
桐油	[illegible]	[illegible]	[illegible]
鄉油	[illegible]	[illegible]	[illegible]
上絲苗	[illegible]	[illegible]	[illegible]
汕糖洋生油	[illegible]	[illegible]	[illegible]
舊肺針	[illegible]	[illegible]	[illegible]
20支藍鳳紗	[illegible]	[illegible]	[illegible]
雙金錢黑布	[illegible]	[illegible]	[illegible]
五山秀硼精	[illegible]	[illegible]	[illegible]
衛士的	[illegible]	[illegible]	[illegible]
稀薄新聞紙	[illegible]	[illegible]	[illegible]

甲組足球聯賽今天開始上演

快活谷傑志對香港 掃桿埔警察抗金兵

海陸兩軍銅鑼灣鏖戰 乙組賽兩場同日演出

「本報訊」一九四九至五零年的足球聯賽，已由乙組拉開序幕，甲組到今天纔告正式開鑼。翻開比賽秩序，今天計有甲組三場，乙組兩場。海陸軍火併於海軍球場，金兵迎擊警察於掃桿埔，還有「大醫客」對傑志會於快活谷。這三場甲組比賽都在下午五時開始，門票仍照去年的價格，分二元四及一元二兩種。

其他兩場，乙組秩序是衛教會對海軍，在海軍球場舉行；香港會對太古，在香港會場舉行；開賽時間是三時半。

甲組三場，華隊對外只有傑志對香港會一場。傑志本屆得胡好一臂之助，使得去年南華南的全副班底，更加上該會本來的幾名健將，實力至爲雄厚。論經驗，有湯神賜、黎偉諦等；論朝氣，亦有姚卓然、何國芬、朱永強及李炳照等。每個球員的踢法都有根底，既漂亮，又靈活。是其他各華隊之冠。他們最近曾以星島的名義遠征暹羅，獲得輝煌的戰績，深得當地僑胞的讚美。他們回師不久，今天又再度披上陣，相信可能把在暹羅最後大破寶年的本領重演一次。球迷們如要欣賞，請到快活谷去。

香港會今年實力如何，一時尚難估計。據說陸軍因人材過剩，有幾將協助之意，此說能否證實，還待今天揭露。不過，縱使陸軍有意幫忙，我們也不能對該隊評價過高。因爲陸軍既有好手，自必留爲己用，那裏會把好手分到外間去？同時香港會本屆的乙組實力也很脆弱，要是人才濟濟，乙組的實力自然不凡。何況前天乙組也敵不過東方，照理甲組的戰鬥力也不會怎樣強勁；因此今天傑志對「大醫客」一場，預測華隊獲勝的成份很高。

史堅拿透露香港會實力

在昨天記者招待會席上，史堅拿會透露了一些關於香港會陣容的消息。因爲他們目前還沒有切實確定，所以整個陣容尚未能探悉。但大概將包括葛頓、巴巴、夏杜力、史杜爾治、哥奇、晏德臣、武倫、卓拉及納爾遜等人。上述九個人中，巴巴與夏杜力是陸軍的。史堅拿說，夏杜力踢得很好。其餘的大半是去年的球將，雖然夏杜力踢得不錯，但獨立難支，相信也不足爲患的。

除了傑志對香港會一場可圈之外，金兵戰警察也是一場精彩比賽。金兵在七人賽中已略露鋒芒，門將和中鋒都有驚人的技藝，將來必是華隊的心腹之患。今天該隊與警察硬拚的戰況，以硬碰硬，相信很可能搬出一切精彩鏡頭。

其他一場是水陸兵之戰。由於英兵調來香港駐守的人數衆多，可能兩隊都擁有好手，戰情也許會拉得很緊。這一場，雖不會惹起國藉球迷的注意，但他們的戰鬥卻不能忽略的。

據最後探得消息：傑志會今天拚出的陣容將與星島在暹羅最後戰寶年一役的陣勢完全一樣。那是：

余耀德

謝傳洪　侯榕生

劉松生　郭英麒　李炳照

劉錦河　鄧卓然　張金盛　朱永強　何應芬（逸羣）

學生組網球賽今天開始角逐

昨天雙打出奇蹟

「大衆社」全港公開硬地網球錦標賽，昨天中華會球場續有單打三場，雙打兩場上演。各場戰情熱烈，尤以單打的司徒豐勝呂建康一場爲甚。呂年富力強，奔走迅速，有「新牛皮糖」之稱，司徒豐雖球技老到，但疲於奔命，幾爲所算。其次雙打的羅氏兄弟，聯絡純熟，而且氣力充沛；史超域、端納谷合力抗拒，終給他倆兄弟的閃電戰術擊敗。演出奇蹟。

今天是學生組開始角逐的一天，計有單打五場，提前下午三時半開賽。昨天各場戰績及今天學生組賽程如下：

（單打賽）

錦沂方勝梁潤洪，六比二、八比六；區告臣勝利卑路，六比二、八比六；司徒豐勝呂建康，六比一、六比一、四比六、六比四。

（雙打賽）

魏文建、蔡國基勝A波路、胎路六比一、六比三。

羅德輝、羅耀明勝史超威、端納谷七比五、七比五。

今天（學生組單打賽）

（一號場）鍾汝滔對李頌軒利，（球證）李汝榮；

（二號場）周耀志對羅煥文，（球證）羅次卿；

（三號場）凌宏鐸對李卓裕，（球證）馬永漢；

（四號場）黃且梅對寫縣葛，（球證）馬惠光；

（五號場）李卓賢對賀振輝，（球證）張官生。

乒乓總會歡迎澳隊來港比賽

首場對中健盃冠軍 次場對港九混合隊

「大衆社」香港乒乓總會爲應付澳隊來港比賽及其他事項，昨天在該會辦事處召開第十次執委會，出席者伍球添（主席）、簡端甫、鄧國榮、周振邦、蘇劍璽等；列席者鍾作鵬、及澳代表錢景麟。報告及討論事項如下：

（一）總務周振邦報告上次派員往澳作證賽結果，男子隊以三比四敗於澳、匯聯隊，女子隊則以二比一勝。

（二）凌風社來函，擬辦女子單打賽，請備案。決議：照准。

（三）廣州雷鳴隊參加聯協會事。議決：因改選期近，留交下屆委員解決。

（四）關於改選問題，應如何辦理？議決：定本月十七日下午七時半在傑志會召開全體會員大會，每會派代表一人共同改選新委員，同時修改會章，各會員如有提案，可於十月十四日以前用書面提交主席，然後向大會提出討論。

（五）澳門中華乒乓總會來函，謂南中、康樂兩隊擬於十月初旬來港比賽，請與代表錢景麟面洽。據錢意見，請澳隊在港比賽之對象爲油蔴地校友會及港九聯隊。議決：應予接納；但定十月廿日以前爲比賽期，商借青年會作比賽地點，收入除開支外，全數給與澳隊，以資補旅費。第一場對「中健盃」冠軍油蔴地校友會，第二場對港九聯隊。

（六）選取人選指定由埠際賽招球、朱錫枝、黃甦、鄧國榮、李俊亨、鍾展成、李萍、羅樹群、麥永寧、周振球等代表。

（七）郭英麒隨星島征暹時，帶來「暹京廣肇校友會乒乓特刊」數十本，請代爲分發本港各乒乓隊，議決：由主席負責辦理。

紹華盾賽 南中鏖戰

「本報訊」公開排球賽演變到了這個階段，雖然冠軍尚未解決，但一場比一場緊張。今日下午五時南華、中華鏖戰加山。論實力，中華勝利較有把握，但南華贏將，如果少說話，多注意皮球，中華也未許樂觀。雙方陣容列下：（關山）

（中華）許明聲、趙振羨、陳良春、伍蔘藩、余啓瑞、黃耀華、譚永藩、余啓恩、李民、（南華）戴瑞麒、梅德錦、林鑑池、徐亨、何培祖、梁予盛、李鏡澄、黃鼎芬、朱志成、陳耀熾、陳虎、陳瑞燊。

足總招待記者例會

聯賽秩序略有更改 印隊訪港還有問題

「本報訊」香港足球總會昨天下午五時一刻在該會辦公室舉行記者招待例會。史堅拿報告了下列幾椿事項：

（一）紐西蘭足球隊來信，說已收到了足總的信；他們認爲一時沒有辦法組隊，所以要遲至明年纔來港比賽。他們會要求足總負責他們的旅費及使費，史堅拿認爲這個問題重大，要交執委會決定，同時也要和新加坡及馬尼拉方面商量後纔能夠答覆是否可以接納他們的條件。

（二）關於批准足球隊出外遠征的事情，史堅拿說，自足總去信各地後，現在新加坡及西貢已有函覆表示願意協助，目前只有澳門還沒有確實表示。他又說，新加坡對於是否在雙十節期間來港還未切實答覆。

（三）印度足球隊擬於十一月初旬來港比賽三場。該隊擁有世運選手九名，全隊球員共有六人是赤足踢球的。足總方面雖很願意接納他們來港表演，使本港球迷得以一開眼界；但可恨他們提出的時間，恰與瑞典來港的時間相距不遠，恐怕影響賣座，因此還要作詳細的考慮；同時該隊又提出足總要負責包他們的旅費，此間能否肩起這個責任，很有問題。最後他說，這件事將一起交執委會討論。

（四）新擬比賽秩序略有更改，原定星期日下午三時半在香港會球場舉行傑志戰陸軍的一場，改在五時正演出；而港大隊對南華的一場則由星期六改在星期日下午三時半在香港會場比賽。

最後總會把各球場的記者入場證分發了，便完結了這一週的招待會。（逸羣）

廖偉盃劇戰 菓菜挫羿强

「大衆社」廖偉盃小球賽，昨天由菓菜對羿强作補賽於修頓球場。劇戰結果，菓菜以三比零淨勝羿強，成偉字組之殺分最高者，他日須與澳英對壘。

「文化盃」籃球賽 共十餘隊參加

下週召開代表會議

「大衆社」青年會體育部主辦之「文化盃」籃球賽，自去月廿日開始報名後，經於昨天截止；參加隊伍共十餘隊。現在該會定下週召開各隊代表大會，商討開賽日期及編配賽程等。現將各隊隊名及球員名單錄下：

（新生晚報）負責人：黃德强；球員：黎國昌、賀仲諤、石磊、張鵬、馬榮文、黃錦英、梁炎培、陳炳祥、鄭洪。

（南華西報）負責人：陳啓明；球員：陳炳、林榮基、曆元德、劉榮光、盧少光、黃柏榮、陳雅宴、陳麒江、歐陽平。

（掃蕩晚報）負責人：鄧式文；球員：劉希文、施樹蕩、馬兆華、鄭國榮、梁冠洲、溫稅。

（新聞社）負責人：衛國綸；球員：陳文仙、張霆碟、李昭武、李昭明、羅治平、梁潤泉、顏昌齒、梁英源、何伯堯、吳頌堯、陳鳳鼓。

（工商日報）負責人：曾耀虹；球員：莫輝宗、鄧新文、梁達才、陳錫、歐坤、羅子芳、黃世國、姿偉鈞、劉志明、勞翹清、呂國榮。

（三多電局）負責人：胡鏡邦；球員：胡顯海、胡鎮江、何仲偉、譚國雍、崔厦、李子修、伍兆適。

（星島電影通訊社）負責人：師觀爽；球員：李安熙、李錦熙、梁渾深、劉沛銘、羅滿榴、李仲開、許渭志、蕭滿順、招成滿、廖友德。

華僑日報、大衆通訊社、大公報、大光報等四隊球員名單未齊，另日發表。

昨天植之盃兩場戰續

「大衆社」植之盃公開籃球賽，昨天原有三場舉行。但因第二場高級組勁翔棄權，故得兩場上演。首場五時一刻，初級組油蔴地校友對黑熊B，上半場以校友棋高一着，十六比十告先；換場後，黑熊雖力謀反撲，但校友亦不示弱，繼保强勢，結果校友以卅九比廿七擊敗黑熊B，吳銘森投入多球。繼戰，高級組鐘聲對抗鐵團，雙方實力懸殊，鐘聲勢如破竹，完場時，卅二比十八，鐵團大敗。

足球聯賽秩序

（甲組）十月一日（星期六）

海軍隊	對	陸軍軍	海軍球場	五時正
金冕多	對	警察會	掃桿埔場	五時正
香港會	對	傑志會	香港會場	五時正
（乙組）				
衛教會	對	海軍隊	海軍球場	三時半
香港會	對	太古隊	香港會場	三時半
（甲組）十月二日（星期日）				
空軍隊	對	光華會	掃桿埔場	五時半
東方會	對	中華會	加路連山	五時半
巴士隊	對	南華會	界限街場	五時半
（乙組）				
聖約瑟	對	空軍隊	掃桿埔場	三時正
律文隊	對	中華隊	加路連山	三時正
警察會	對	東方會	界限街場	三時正
傑志會	對	陸軍隊	香港會場	三時正
掃警會	對	華聯隊	海軍球場	三時正
港大隊	對	南華會	加路連山	三時半
獄吏會	對	船塢隊	海軍球場	五時半
（甲組）十月五日（星期三）				
警察會	對	海軍隊	警察球場	五時半
傑志會	對	巴士隊	香港會場	五時半
（乙組）				
陸軍隊	對	船塢隊	掃桿埔場	五時半
東方會	對	獄吏隊	加路連山	五時半
海軍隊	對	香港會	海軍球場	五時半
聖約瑟	對	衛教會	約瑟球場	五時半
空軍隊	對	掃警隊	啓德球場	五時半
（甲組）十月六日（星期四）				
中巴會	對	光華會	警察球場	五時半
南華會	對	東方會	加路連山	五時半
（乙組）				
南華會	對	傑志會	加路連山	三時半
中華會	對	港大隊	警察球場	三時半
太古會	對	警察隊	約瑟球場	三時半
華聯隊	對	律文隊	香港會場	三時半
（甲組）十月八日（星期六）				
中華會	對	巴士隊	警察球場	五時半
陸軍會	對	金冕多	掃桿埔場	五時半
南華會	對	香港會	加路連山	五時半
（乙組）				
南華會	對	陸軍隊	加路連山	三時半
港大隊	對	華聯隊	香港會場	三時半
香港會	對	聖約瑟	香港會場	五時半
（甲組）十月九日（星期日）				
聖約瑟	對	空軍隊	香港會場	五時正
光華會	對	東方會	加路連山	五時正
警察隊	對	傑志會	警察球場	五時正
（乙組）				
傑志會	對	中華會	香港會場	三時半
律文員	對	空軍隊	加路連山	三時半
警察會	對	海軍隊	警察球場	三時半
（慈善賽）十月十日（星期一）				
華聯隊	對	港聯隊	加路連山	四時半
（甲組）十月十一日（星期二）				
傑志會	對	中華會	香港會場	五時半
（甲組）十月十二日（星期三）				
警察隊	對	陸軍隊	警察球場	五時半
金冕多	對	南華會	掃桿埔場	五時半
（乙組）				
太古會	對	船塢隊	加路連山	五時半
海軍隊	對	獄吏隊	海軍球場	五時半
聖約瑟	對	警察隊	約瑟球場	五時半
空軍隊	對	港大隊	啓德球場	五時半
（乙組）十三日（星期四）				
陸軍隊	對	東方會	掃桿埔場	五時半
中華會	對	南華會	警察球場	五時半
華聯隊	對	傑志會	香港會場	五時半
衛教會	對	律文會	加路連山	五時半
掃警隊	對	香港會	海軍球場	五時半

當然用過！

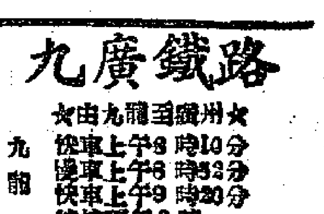

馬記連牙膏具備牙膏應有之優點，潔齒效能强大，絕無缺點。此香味久著的牙膏，有使牙齒皎潔，口腔衛生之功，即日使用，優異立見。

用馬記連牙膏最安全　S.A.P.B. 7

林森 S.S. "LINSEEN" 十月一日落貨 十月二日開行 直透暹羅

海皇 M.S. "HOI WONG" 十月三日往汕頭（祇收搭客） 十月五日落貨 十月六日開行 直透暹羅

貴客搭船請向敝公司接洽 文咸西街六十八號 電話：二五九八六 捷順船務公司啓

香港・江門・三埠 桂山快輪 準十月一日下午九時開往 江門、三埠 順接駁沿途各埠搭客 售票：廣西航業公司 地址：香港干諾道中一四二號 電話：二三三五九

暹羅航空有限公司 華麗客機 逢星期二飛曼谷 星期三晨—星洲及吡叻 星期三晨—檳城 星期五晨—仰光及加爾各答

本公司爲利便旅客起見代辦護照簽證不收手續費 香港總代理：東南亞貿易有限公司 地址：干諾道西六十九號 九龍辦事處：半島酒店 電話：二四二九二 五六四一六 二七六三 二六七〇 分代理：必成有限公司 星期打街十號

西人教英語 紐西蘭女教師教授英語會話商業函件讀本及寫作 有意者請向九龍金巴利道五十九號 Miss E. Bailey

上門教授英語 英籍女人教授上門教授英語補習 本教授英語或法語 報名請函九龍西洋菜街一八一號地下 Miss Knox

英語國文簿記 大學畢業專家教授 香港德輔道中大華大廈十樓 學費每月八十五元 共收八十五元

廉房招租 九龍牛池灣三七號 一房一廳 水電全 租價由廉

洋房招租 堅尼地道 住宅兩房兩廳 浴房廚房 式設備齊全 請電二六一零五

洋樓出租 保寧道新建洋樓 兩房一廳 廚房浴室 工人房 水電俱全 全合者請函本報第二四一號信箱

瞬間催眠法 日本橫井式 催眠術函授 可於兩星期內學成 廣州中國紙行路四一三號

上海中醫 丁仲英 內外科 診所：九龍尖沙咀漆咸道 下午二至五時 上午出診

上海眼科 孫鏡陽 診所：九龍彌敦道三八一號二樓 診時：上午九至十二時 下午二至四時（星期照常）

請撥電話33912訂閱大公報

雲星電版 起貨快工作精 香港結志街卅八號四樓 電話：二一四三九

航空班期　電話 25670　通運旅行社服務告

飛往地	公司別	星期	起飛時間
廣州	中航	每日	上午8時 上午9時30分 下午3時 下午4時及5時
	中央	每日	上午9時 中午12時 下午3時 下午5時
	港航	每日	上午9時 上午11時15分 下午3時 下午5時30分
澳門	澳航	六 日	下午2時30分 上午10時30分
廈門	中航	每日	上午9時15分
	中央	一三五日 二四六 二四日	上午8時 上午7時30分 下午1時
汕頭	中航	每日	上午9時15分 中午2時30分
	中央	一三四 二四 五 四	上午8時10分 上午7時30分 下午3時 上午8時30分
柳州	中航	日 一	上午7時 上午9時
	中央	二五	上午9時10分
梧州	中航	五	上午7時30分
桂林	中航	日 一	上午7時 上午8時30分
芷江	中航	日	上午7時
重慶	中航 中央 中航	四日 一四日 三 一	上午8時 上午7時 上午7時30分 上午8時30分
台南	中央 中航	二四六日 三六	上午7時30分 上午8時
台北	中航 中央	二 一三五六 二五	上午10時 上午8時 上午8時
昆明	中航 中央	三五 日 二 日	上午8時30分 上午11時30分 上午8時 上午9時
成都	中央 中航	日 三	上午9時 上午7時30分

飛往地	公司別	星期	起飛時間
海口	中航 中央	二四五日 三五六	上午8時 上午9時
檳榔港	中航	四日	上午8時
馬尼拉	菲航 國泰 汎美 暹亞	三 一五六 一三六 一三五六 二五	上午10時 上午11時30分 下午2時30分 下午4時30分 下午2時
曼谷	暹航 英海外 太平洋 汎美 國泰 中央	五二 二五 三日 二四 日 一五 四	上午9時 上午8時30分 上午7時15分 下午2時30分 下午3時30分 上午7時15分 上午10時
星洲	英海外 國泰 太平洋 暹航	二五 一五 三日 二	上午8時30分 上午7時15分 上午7時15分 上午9時
三藩市 檀香山	汎美 菲航 中航	一三五六 一三五 三 六 三	下午4時30分 下午5時30分 上午10時 上午11時30分 上午8時
仰光	中航 英海外 國泰 暹航	日 二五 五 二	上午11時30分 上午8時30分 上午7時15分 上午9時
東京	汎美 英海外 中航 菲航	一三五 二 五 三	下午5時30分 上午7時 上午8時 中午12時
海防	法航	六	上午7時30分
倫敦	英海外 汎美 法航	二五 二四 五 一	上午8時30分 下午2時30分 下午3時30分 下午1時30分
西貢	法郵	一三六	下午1時30分
巴黎	法航	一六	下午1時30分
加爾各答	英海外 法航 中航 汎美 暹航	二五 一 日 二四 五 二	上午8時30分 下午1時30分 上午11時30分 下午2時30分 下午3時30分 上午9時

◁內河輪船行期▷

船名	日期 時間	泊碼頭	電話
（往廣州）			
龍門	單日下午十時	三角	31408
石門	雙日下午十時	三角	31408
（往澳門）			
虎門	每日上午九時	德忌利	31408
祥興	每日上午九時	海安	21288
利航	每日下午三時	寶德	20021
廣西	每日下午三時	元安	27308
劍門	每日下午五時半	三角	31408
香江	每日下午五時	同安	22338
（往江門三埠）			
廣福祥	一日下午九時	寶德	22091
（往三埠）			
桂山	一日下午九時	寶德	23359

★郵局平信截信時間★

一日　星期六　【空郵】

（九局）十時　二時　四時　廣州

（總局）九時半　一時半　三時半　廣州

九時半：汕頭

十二時半：岷城

二時：美國　加拿大

三時半：桂林　昆明　加城　柳州　台北　重慶　成都

五時：曼谷

【陸海郵】

三時：巴達維亞　孟家室　泗水

四時：星洲　仰光　加城

二日　星期日　【空郵】

九時：汕頭

十時：桂林　重慶　成都　柳州　昆明　台北　曼谷　星洲　巴達維亞　哥倫布　雪梨　澳克蘭　西貢　巴黎

【陸海郵】

九時：海防　山打根　曼谷

十時：汕頭

今日入口輪船

船名	西名	來處埠名	碼頭	公司
美南	MUI NAM	汕頭	(B.4)	振盛行
安尼士	AENEAS	英國星洲	(藍煙通)	太古
盛京	SHENG KING	汕頭	(大阪碼)	太古
萬利士	VAN RIEMSDLJK	汕頭	(B.9)	渣華
菲律賓運輸	Pacific Transport	美國岷城	(A.7)	渣甸

入口船期預告

船名	西名	來處埠名	到期	公司
瑪麗扣尼	MARIEKERK	日本	二日	渣華
	WILLAMETTE V.	美國日本	二日	總統
平天	FENGTIEN	基隆神戶	二日	太古
東英	EASTERN SAGA	西貢星洲	二日	渣甸
虎發維而	HOPE VILLE	大西太平洋沿岸	三日	多利順
布米斯脫	BREST	歐洲	三日	法郵
山西	SHANSI	仁川釜山	三日	太古
鄱陽	PO YANG	汕頭	三日	太古
海皇	HOI WONG	星洲	三日	捷順
鋼工號	SEEL WORKER	美國	四日	太平
施爵士	OITOS	澳洲	四日	天祥
	CORAISTONE	星洲	四日	渣行
格蘭總統	PRES. GRANT	美國	四日	總統
永生	WING SANG	基隆	四日	太古
契愚	CHINON	日本	四日	法郵
漢陽	HANYANG	神戶	五日	洛士利
德生	TAK SANG	日本基隆	五日	渣甸
斯雲沙爾	SVEN SALEN	太平洋大西洋岸	五日	鐵行
士打馬力加	STRAAT MALAKKA	日本	五日	渣華
和生	WO SANG	日本基隆	五日	渣甸
賓那雲	BENAVON	星洲英國	六日	渣甸
華熊	CHINA BEAR	舊金山	六日	美輪
寶珠亞	PUNDUA	日本	六日	鐵行
峽鋒	PIONEER DALE	岷城	六日	美輪
聖高喇	SANGOLA	日本	七日	鐵行
亞加賓拿	AGAPENOR	日本	七日	太古
潘拿市	CITY of POONA	日本	七日	鐵行
大立寶	TALABOT	日本	七日	多利順
摩里亞	MORELIA	日本	七日	寶隆
印度怡美利	REBEVERETT	馬尼拉	七日	福來
太平	TAI PING	澳洲岷城	七日	太古
格蘭安	GLENEARN	英國星洲	九日	渣甸
羅勃勒肯巴	Robert Luckenbach	美國岷城	九日	哥利
波路治士丹	BALUCHISTAN	日本	九日	渣甸

今日出口輪船

船名	西名	開往埠名	碼頭	公司
加力馬士基	GRETE MAERSK	基隆日本美國	(A.10)	捷成行
古渣力	GUJARAT	星洲南非	(A.9)	鐵行
史哥布	SKAUBO	基隆	(A.11)	鐵行
鴻章	HUNG CHANG	基隆	(B.7)	招商局
夏利南	HIRAM	曼谷	(B.8)	多利順
舍孟拉	SHIRALA	日本	(A.1)	渣甸
湖南	HUNAN	仁川	(大阪碼)	太古

出口船期預告

船名	西名	開往埠名	期	公司
美南	MUI NAM	星洲	二日	振盛行
菲律賓運輸	Pacific Transport	美國日本	二日	渣甸
	Williamette Victory	岷城琉球	二日	總統
盛京	SHENG KING	汕頭	二日	太古
恒生	HANG HSING	山打根	三日	渣甸
瑪麗扣克	MARIEKERK	岷城歐洲	三日	渣華
茂多華	MOLDOVA	吉大港	三日	公大
萬利士	VAN RIEMSDIJK	星洲吡叻	三日	渣華
契愚	CHINON	歐洲	四日	法郵
鋼工號	STEEL WORNER	曼谷西貢	五日	太平
格蘭總統	PRES. GRANT	美國	五日	總統
東英	EASTERN SAGA	基隆日本	大日	渣甸
奉天	FENGTIEN	星洲	六日	太古
布來斯脫	BREST.	西貢	六日	法郵
永生	WING SANG	基隆	六日	渣甸
芝渣連加	TJITJALENGKA	爪哇	六日	渣華
四川	SZECHUEN	汕頭	六日	太古
	CORAISTONE	日本	七日	鐵行
華熊	CHINA BEAR	日本美國	七日	美輪
士打馬力加	Straat Malakka	岷城南非	七日	渣華
寶珠亞	PUNDUA	星洲西貢	八日	鐵行
峽鋒	PIONEER DALE	日本美國	八日	美輪
山西	SHANSI	仁川釜山	八日	太古
德生	TAK SANG	星洲吡叻	八日	渣甸
大立寶	TALABOT	岷城歐洲	八日	多利順
聖高喇	SANGOLA	星洲	九日	鐵行
財生	CHOY SANG	仁川	九日	渣甸
漢陽	HAN YANY	曼谷	九日	太古
印度怡美利	REBEVERETT	星洲吡叻	九日	福來

九廣鐵路

★由九龍至廣州★

九龍開	大沙頭到
快車上午8時10分	快車下午12時47分
慢車上午8時32分	慢車下午7時45分
快車上午9時20分	快車下午2時10分
特快下午2時	特快下午5時55分
快車下午3時15分	快車下午7時41分

★由廣州至九龍★

大沙頭開	九龍到
快車上午7時35分	快車上午11時56分
特快上午8時50分	特快下午12時45分
慢車上午9時40分	慢車下午9時42分
快車下午2時40分	快車下午7時3分
快車下午4時	快車下午8時57分

英段車

★由九龍至深圳★

九龍開	深圳到
上午5時45分	上午6時50分
上午8時30分	上午9時43分
上午10時	上午11時4分
下午12時7分	下午1時14分
下午2時15分	下午3時18分
下午4時20分	下午5時23分
下午5時55分	下午7時

★由深圳至九龍★

深圳開	九龍到
上午7時5分	上午8時8分
上午10時5分	上午11時10分
下午12時14分	下午1時18分
下午2時16分	下午3時28分
下午3時56分	下午4時59分
下午7時4分	下午7時33分
下午8時54分	下午9時60分

各地通信

這是勞動人民的城市
大連印象
有規模完備的二千工廠　有高度的科學文化　有富麗堂皇的建築　有偉大盟邦友誼的交流

由瀋陽至大連，有中長鐵路貫通其間，每週有三次直達客車，我們所組織全國自然科學工作者代表大會籌備委員東北參觀團，本擬八月初赴大連參觀的，當時因大連受颱風的破壞，受害頗嚴重，單以人民死傷而言，就有一百數十人，市區與各工廠都受到相當的破壞，他們正忙着救災和修復被損壞的一切，他們估計要幾個星期搶修才能恢復原狀，我們以不打擾人家的原則，只好向關內南歸了。誰知在八月七日我們由瀋陽乘北寧路夜車返平途中，車抵錦州，又有一次颱風過境了，我們可折返瀋陽，當時我們的處境頗爲進退；想不到旅大行政當局卻打電報來要我們一定去參觀，電文中說明風災所破壞的，已在旅大人民廣泛的動員和熱烈的搶救之下，短短的幾天內就復舊了，一切都正常了。八月十二日我們又以欣欣的心情，乘中長路火車赴大連，所坐的並不是直達車，在瓦房店換了一次車頭，計費時十二小時才到達大連。中長路本來是雙軌的，現以支援關內修築西北西南幹線的關係，並未完全恢復雙軌行駛。鐵路旁有的是豐饒的農作物，更使我咋舌的就漫漫的沿線，滿佈着鐵架的高壓電線，到處是煙囪矗立，經過鞍山時，遙望着蒼鬱鐵廠的遠景，規模之大，使我發呆了。

大連車站，恐是中國最漂亮的建築了。車站有兩層，均可出入旅客，站內富麗堂皇，美不勝收。市區街道開朗整齊而清潔，街上房屋的建築也很新穎而整齊。所謂旅大，是包括大連市、旅順市、金縣（古稱金州）、通縣，總人口爲九十萬四千五百五十六人，九萬零五百二十九戶。大連市區的面積爲九千六百九十六平方市里，距旅順軍港有九十市里，冬天兩港都不會封凍的。對外貿易，過去僅次於上海，今後，它的前途是未可限量的。今日的大連與解放以前的上海正是一個鮮明的對比，大連正是新民主主義社會的生產城市，工人城市，商業城市的模範。大連市區有二十五萬多的人口，最近擬將遠縣縣屬，毗連大連市的區域劃入大連，人口可達四十多萬，有一小半是工人，工人絕大部分均已加入職工會。在蘇聯解放東北之後，旅大因中蘇條約關係，美帝及蔣×軍隊是不能在大連登陸的，因此而間接的限制了蔣×軍除在東北的優勢地位，使人民解放戰爭也間接的提前的勝利了。可是在東北未完全解放之前，大連是被美帝蔣×封鎖着的，蘇聯把一切的行政權都交給了旅大區域人民自己手中，當時的北滿與遼東半島尖端正被遙遠的間隔。在數年的封鎖期間，旅大人民，面對着封鎖和各種困難，而依賴了廣大的勞動群衆，在中共正確的領導之下克服了困難。關於這點，今日的上海人民要老老實實的向大連學習的。

因爲我國聯合政府尚未成立，與蘇聯尚沒有正式的外交關係，形式上，旅大區域的行政，是由人民代表產生成立的旅大行政公署管理，黨的組織領導，由中共中央東北局節制的。關於職工運動，由總工會領導的。僞滿時代，大連有二十多萬的日人，絕大部分都被遣送返國，現僅留下二千九十五日人，內有三百零五個技術人員和一百十六個專家。

因爲各有所業　街頭很少閑人

大連市區在白天，路上行人極少，初頗使我感得驚奇，細細的研究之後，原來這市區的人民都往工廠、學校、機關等處工作去了。晨曦和黃昏時節，人們像浪潮似的來去一陣，之後又安靜下來了。夜晚街上也不見得擁擠，他們又去夜校去了。

關於中蘇人民的關係，眞是兄弟般的水乳似的親密。到了大連，我更懂得國際主義和眞正的愛國主義了。蘇軍在旅大所過的生活也很苦，據說是特別降低生活水準，來和大連一般住民取得一致的生活水準，他們不大在街上蹓躂的，偶爾乘坐電車，對於老幼，是很懇的站起讓位的。大連的許多工廠，日本技術人員回國了很多，資金也缺乏，因此有一些工廠是中蘇合辦的，我們就此可直接學習蘇聯的科學化的工廠管理方法，生產技術的改進，成本計算的合理核算；又指導我們，以職工會與企業工廠簽訂集體工資合同，將工資分爲七級制，糾正了平均主義的偏差。因此可長久保持職工們保持生產工作的熱潮，使工友們的生活得到更公平更合理的保障。蘇聯人士又和我們提出了「提高文化」「培養幹部」的口號，如果不提高工人們的文化水平，幹部是不易培養出來的。現在大連有極多的文化宮，文化館，技術學校，工人夜校，工人俱樂部，工人劇場，是接收蘇聯人士的意見來普遍建立起來的。他們還誠懇地幫同我們訓練技術人員幹部，訓練完成了，像中蘇合營的工廠的領導者的職務，立即交給了中國人，像大連港口，是中國最現代化的碼頭，設備極佳，管理技術也夠複雜，他們一面訓練中國的碼頭管理技術人員，逐步將港口管理局內重要職務交給了我們，現在尚催促大連市人民政府，趕快派人接替管理局局長的職務。從這裏又聯想到中蘇條約的簽訂，我們的簽字者是反動的國民黨，罪匪做美帝的走狗，蘇聯老早看出了，同時他們也老早發覺美帝必定要在戰後扶植日本軍國主義者的；同時蘇聯在解放東北戰爭時，擊潰一百多萬的精銳的日本關東軍，解放中國的東北；他們有遠見，他們對中國人民解放戰爭在精神上的支持着我們，更可銘感。

工業展覽琳瑯滿目　輝煌成績美不勝收

大連今有二千左右的工廠，化學、機械、金屬、窯業、紡織、食品、印刷、造船、水產、煉鋼等大規模的工廠都有。中蘇合辦的有七十一個廠。我曾參觀過玻璃工廠，單以產量而言，已比日人時增加一倍以上，而且技術比以前更精良了；所用原料是大連附近的蛙石礦，有工人一千多人，一切都信賴工人。由於勞動保險和福利提高生產的結果，工人們的工作熱情，一直在保持着的。我又看過大連造船廠和船塢（或船渠）規模也極宏大，有兩個船塢可造一萬噸左右的巨輪，參觀過水產公司的新式碼頭，新式漁輪在外海捕漁歸來後，漁獲可直接由碼頭，用機械新式機械設備和運輸設備，直接運入魚市場或冷藏庫的。大連好些大的企業部門，如中長鐵路工廠，東電業公司，交通公司，造船廠，工業廠等，均辦了技術學校，以解決技術工人的缺乏。有些學校，主持人就是極熟練的技術工人，學生畢業後，就可分發至工廠工作，因爲學校是工廠自己辦的，故能有成套的管理工場課程與生產密切結合，而且女學員與熟練的女工極多。電車司機有好些是女性。交通公司還有業餘的職工補習學校，工人們稱之爲「工人之家」。其他企業工廠，也有類似的補習夜校，而且他們的政治認識提高和階級意識覺醒之後，對於讀書慾望特別濃厚，每天晚上，幾乎每個俱樂部，文化宮等都變成夜校了。我曾參觀過前爲日人的妓院改造成的市立文化館，規模都不小，分了很多班次，他們看到我們去參觀時，對我們表示得很親熱，在這裏可以發見人類的眞正友愛。

大連舉辦了一個空前的新型的極有教育意義而鼓舞生產建設的工業展覽會，我們參觀了一次預展。大連工業生產走入正規之後，於去年舉辦的大連農業展覽會成果頗佳，在農業生產方面起了很大推動作用，乃決定籌備工業展覽會，籌備了半年，會場總面積在四萬七千三百二十七平方公尺，會場一次能容納兩萬觀衆，分爲機械、鐵路、交通、造船、化學、建築器材、紡織、食品工業、日用品工業、公用事業、通訊器材、手工業、水產農林、衛生保健、教育、文化事業、勝利等十七個大館。爲了保證旅大兩年經濟建設計劃的順利完成，總結過去三年來工業生產恢復與發展的情況，檢閱全區所有工業生產力量，啓示今後發展方向，在這個展覽會中，可清晰的了解了。這展覽會的確成爲一個工業見習學校，各陳列館都以活動模型和實物來表示生產品的主要生產過程，幾部電機開動，全部展覽品均以美麗的色彩悅目的圖表作系統說明。有一座勝利塔，工程頗複雜，高至六十五公尺，五角星的大柱豎立在廣場上。有一大輪船在場內演習行駛，無軌電車，兒童乘坐的鐵道車，供場內觀衆乘用。有各式各樣的劇場建築在會場中。雄壯美觀活潑是展覽會的特色，與我同去參觀的幾位專家說，這樣的規模在國外也不可得。會場大部分原是一片大垃圾堆，參加整地基的工作人員，前後共一萬五千七百七十二名，搬移土量有九千六百一十二立方公尺之多，完全是義務勞動，工作是非常熱烈緊張，蘇聯專家對於展覽會準備工作的幫助，也是很大的，我誠意向關內各工業界人士推薦，這個展覽會值得一看呀！

大連有很完備的自然博物館（前稱資源館），圖書館，公園和海濱浴場，大連工人對於運動場，體育是很普遍的，開運動會大部是工人參加。籃排球，有一百幾十個工人球隊參加。游泳更普遍了，教育非常普及，失學的兒童極少。大連大學有工學院和醫學院，規模擴大，設備極佳，附設一個科學研究所，內有一百二十個實驗室；附設的衛生研究所足使我走了半天；還有俄文專修科也屬於大連大學。大連的醫院，任何人均可去醫病。中蘇合辦的醫院，院長是蘇聯小姐，副院長是中國小姐，蘇聯院長特別歡迎我們到該院參觀了半天，親自招待，親自引導我們參觀，解釋一切設施。日人走後，大連的房子，大部分給工人們居住了。在那裏處處呈現着新的氣象，新的人民的，新的學校，新的公園，已修建起來的。羣衆經常生活在集體活動中，集體精神，特別大地進行，運動會，有組織而整齊。人人走向欣欣向榮的道路。人民所穿着的衣服也比較潔淨有系統，樸素而美觀。總之大連是一個新型的城市，勞動人民的城市。（九月十日）

由東北入關
——北寧路小記　秀林

關外八月，氣候已是深秋。早晚如刮風或者下雨，那完全像江南的初冬天氣了。八月二十六日晚上，寓所內可以聽見火車的聲音特別大，來去頻繁，整夜不絕，打破了三個禮拜來沉靜的空氣。第二天早晨見報：北寧路修復，試車成功了！留在瀋陽的我們眞是歡欣欲狂，大家去準備動身的事了。

我們爭取到第一班通車入關。東北行政委員會免費送我們到北平。我們這一羣「海外歸僑」與清華大學到東北的測量隊同學在八月二十八日上午十時十分上了火車向關內進發了。

夜過大凌河

無盡的高粱、玉米，在車廂兩旁退去，但絕大部分是被水淹着。有些鐵軌，剛露出水面，火車即在上面駛過。東北的青紗帳，今年陷於水裏的不計其數。鐵路工人，表現了他們特有的英勇和無比的偉大勞動，他們搶救鐵路器材，搶修鐵軌，橋梁，在最困難情況下搬運碎石填路基，釘枕木……在短短的時期中完成了兩個月工程的任務，創造了輝煌的勞動奇蹟。剛修好了，八月十四日一場暴雨，山洪暴發，再度冲毀已完成的工程。他們不灰心，再來一個突擊，鐵路英雄一齊動員，爲了北寧這條溝通關內關外的大動脈，爲了支援大上海人民的糧食運輸，爲了恢復人民的交通，爲了加速反動派的敗亡，工人們盡了他們最大的努力，發揮了他們高度的愛國心，三個星期：終於把毀壞最重的北寧路修復了。當天晚上九點多，我們的列車駛過九百公尺長的大凌河鐵橋。偉大的鐵橋！橋是長長的，在橋下水聲潺潺，高深莫測，列車在橋上徐行，在車中安全渡過這座大橋的我們，肅立無聲，向在搶修中殉難的四位英勇工人同志致最崇高的敬禮！

自七月底起，南滿連降暴雨，各大小河流水溢出槽。北起新民府至山海關段鐵路，被冲毀路基橋梁達一百四十餘處。經四千員工七晝夜奮力搶修後，本擬八月十五日恢復通車，但工程將完成時，十四日晚再降暴雨，致使剛修復線路又遭冲毀。這次水害爲鐵路的損壞特別嚴重，水位之高超過十九年前（一九三〇）最大一次水災的一米半，又因水流甚急，許多路基被徹底冲走，鋼軌枕木被倒懸擲去，三座橋梁，洪水泛濫，淨成巨流冲倒，鋼樑被冲出百米以外，橋下冲了八米深的水坑，使三座橋無一能用。官家至石山站間，有兩處原數米高的路基完全冲毀，而路基下面並留一兩米深積水。新民至錦州盆地大部路基子被冲走後，只剩下鋼軌枕木擺着。錦州城外的大凌河鐵橋，橋墩被冲達四百米長，河流改道，橋頭與堤之間形成一片汪洋。當時在修復這條工程時最感困難的是：第一，火車無法通過，因而所需器材無法運到現場；第二，線路兩側多是泥水，無法找到一鍬土修築路基，員工必須在深及膝蓋的泥濘中工作，休息亦難找到乾地方；第三，雨季尚未過去，因此不但要求迅速完成工程，而且要求質量達到一定程度，保證行車安全。東北鐵路總局號召了所需各種器材，召開了鐵路會議，全面了解水害情況，動員北滿各局，布置搶救工作，並由總局及各管理局統一成立防止水害指揮部，各局長親自帶頭搶修工作。至於錦州到山海關一段是錦州鐵路管理局及沿線各站員工兩千人緊急動員搶修。八月十六日先行完成恢復通車。員工們在局長「不搶通不下火車」的號召下，連續半月奮戰，修復了鐵路水害大小共五十六處，搶修工作，常常要六人深入水中工作，工程速度超過了預計，修復通過的橋梁四處。錦州鐵路局辦公室職員出動現場的達百分之八十以上。瀋陽、哈爾濱等各局亦派來搶修隊協助，現場搶修隊每天達五千人！員工們在大雨中和大水中奮不顧身，日夜搶修。錦州段務段司爐工友蔣雜新，大凌河工程段護路工李茂林、高啓田、高萬全四人就因搶撈器材與營救員工而英勇犧牲了！

聽罷了這一段艱苦的鐵路搶修經過，知道了鐵路工人們不顧身的英勇精神，安坐車中的我們，於默哀致敬之餘，只有一個感想：無產階級的勞動工人才是偉大的！只有工人階級才是最值得崇敬的！工人的偉大功蹟教育了我們！

山海關的曉色

大凌河渡過後，列車加快了速度。鐵道附近停滿的被毀車廂，是一個二十多天來首次通過的列車。被毀車上的工人們熱烈向我們歡呼，我們也拍手答禮，這份功勞，應該是屬於他們的。人們慢慢地入睡了。大約在廿九日早上四點多鐘列車過了天下第一關，大家都不曾瞧見它的雄姿。車停山海關車站，我們下車散步，已是早上五點多，夜幕剛剛揭開，曉色正漸漸地亮了。乘客們從寢鋪中起來，到站上買麵包吃，列車本來預定在此停一小時，以便乘客兌換東北券。我們的列車因爲晚點了三小時半，只停十分鐘便開行了。

一路快車，河北昌黎縣很快就過了。聽說北平原也遭受水災，沿途大半的農作物都被淹在水裏。十二點半，車抵天津東站，我們已到了華北工商業的中心城市，望着上下火車乘客們的擁擠與列車來去的頻繁，就可看出今日天津在朝氣蓬勃之下，打從關外來的我們，覺得有些炎熱呢。

到了，中國人民的首都！中國人民的首都北平在望了。車中人忙於收拾行李，準備下車。豐台站過，家家呼了起來，紅綠綠瓦的建築物，一一出現在眼前了。車上乘客，包括我們七月底自港乘大中山號的全部乘客，路程雖歷一月，終於在今天下午三時到達了我們的目的地——北平。

前門車站依然，但毛主席和朱總司令的巨像高高地掛在車站前，也告訴人們：這古老的文化古都，現在是屬於人民的了。（八月廿九日北京）

惡霸垮台・人民翻身！
打倒農村封建勢力　浙贛掀起反霸運動
蘭谿惡霸余書田、金華惡霸莊學英、臨川惡霸李福申、南昌惡霸羅會湖、分別在鬥爭大會上受到羣衆痛切的指責、低下頭服罪。

【蘭谿通信】蘭谿縣萬發區下余村熱烈展開了民主反霸運動，惡霸余書田，在國民黨統治時代勾通反動勢力，橫行鄉里，霸佔村民潘金彩等田十五畝，霸佔人家稻油三萬五千斤，隨便牽人耕牛，扣押無罪百姓活銀根，毒打弟婦，無惡不作，此外他還做八年僞縣府書記，二年平民工廠主任，民國卅四年時僅有田七畝，而到現在卻有田七十四畝，並造起了二座新樓房了。解放後謠言惑衆，他說：「中央軍要回來的，美國現在新發明原子槍、原子砲，僞關谿選縣的地方一個炮彈就會把它打個翻身」，同時他還違抗政府法令，隱瞞黑地，報了五次僅報了五十畝，隱瞞二十四畝。

九月六日農協會舉行了羣衆講理大會，到會共有二千多羣衆，會一開始，農協小組長夏阿寶即上台揭露他造謠的罪惡，接着他的長工胡水防說：「你的事我都清楚，日寇在的時候勾通漢奸，搶走了公家柏油一四〇桶，還貪污了一部碾米機，霸佔了人家土地，不知道有多少人死在你的手裏。」他的弟婦龔妹一面哭一面說：「我丈夫出門十二年，託你照顧我，而你不但不照顧我，反而强佔了我的土地，把我趕了出來，害得我好苦！」在他們控訴了之後，會上農協主任楊世勛向大家保證說：「我們共產黨是爲人民辦事，既然余書田罪惡滔天，爲大家所痛恨，我們一定要依法懲辦。」當場便把余書田拘押起來。（蘭谿・七日寄）

【本報金華通信】金華的農民是在人民政府的協助下組織起來了，大力地展開反霸鬥爭，爭取自己的徹底大翻身。本月六日上午，離城五十里許的農民，在農協的領導下，在陸塘村地方，召開羣衆大會，鬥爭惡霸地主莊學英（又名莊環鄉），在陸塘村外稻田裏臨時搭起一個大台，到羣衆六千餘人。金華縣長趙季武亦列席大會，苦主二十多個，一字一淚訴說惡霸地主莊學英强搶婦女致人死命、包庇壯丁、把持學校、圖利、包藏盜匪、會賭枉法、仗勢欺人、武斷鄉曲、及認賊作父跪迎日寇等等罪行，大會進行了一整天，六千羣衆在激奮的情緒下，一致要求槍斃莊環卿，以謝村民。結果在合理合法之前提下，推出善後處理委員十五人，處理清算「土皇帝」的工作，並繼續調查他的罪行，再一併呈請政府法辦。（風・七日寄）

【本報衢州通信】衢縣七區巨化鄉正積極組織鬥爭大會，近正清算惡霸朱多銘。朱多銘解放前任上方鄉鄉長二年，任內利用權勢，任意欺壓農民，善良農民被其無理毆打後，反要到他家施拜香火謝罪，或威逼以豬羊酒肴向他賠禮；農民畏於淫威，無敢反抗。除此之外，朱多銘更憑恃權勢，大放高利貸，殘酷剝削農民，幾年功夫從中農一躍爲地主。解放後，人民做了主人，在該村農會的領導下，將朱多銘監禁，並將召開鬥爭大會，清算朱霸這一筆數不盡的冤仇。（絳紅。七日寄）

【本報南昌通信】江西廣大的農民，在人民政府正確支持下，大家都提高覺悟，組織起來，積極從事於反大惡霸的鬥爭：首先是臨川三區六保樟溪村帶頭鬥爭惡霸李福申得到了勝利的經驗，接着，南昌縣四區小藍村也展開大規模的反霸運動，鬥爭該村大惡霸羅會湖。

惡霸羅會湖爲了擴展他的勢力，增加財產，解放前他在國民黨腐敗的政治下，養了一羣打手，橫行霸道，敲詐勒索，無惡不作，羣衆們都恨他入骨。

八月二十八日小藍村召開了全村羣衆大會，擺開了偉大的鬥爭場面。當惡霸羅會湖被押進入會場時，大家就緊張起來，主席講過簡單的開會意義後，大家立刻爭着訴苦，指出他的罪狀：在今年三月，他的打手無故打了羅桃水一頓，化了三四石米才把傷醫好；此外全村裡被打的人很多，羅老頭在敵僞時期借了他儲幣五百元，結果還他的錢他不要，硬逼佔羅老頭三畝田；羅福生說：「解放後他（指羅會湖）說解放軍要借糧，就把他的糧食統統賣掉，叫解放軍一粒穀都吃不到，窮人們不讓他賣，他還罵我們是土匪，還派壞蛋來打我們！」起初羅會湖還想强詞奪理，後經找出了證據以後，惡霸才理屈詞窮，向人民低頭。

最後，王縣長在大家鼓掌中作結論說：「今天反霸大會是勝利了！這是人民的力量，是合理、合法、合情的，我代表政府完全接受大家的意見和正義的要求，一定依法懲辦。」大會就在歡呼中結束。（玲・十日寄）

服務版

學習「論人民民主專政」
★幾個問題的解答★

讀者問答

編者先生：

論人民民主專政一書，已成了最近期各部門學習的中心問題，我們有幾個問題，請代解釋：

㊀爲什麼共產黨和人民專政的國家權力，則是消滅階級，國家權力，黨的條件呢？

㊁爲什麼消滅階級，消滅國家權力，消滅黨是人類都要走的一條路呢？而且爲什麼都要一定歸於消滅？

㊂爲什麼我國人曾經在幾十個年頭內，經歷艱難困苦，方才找到了馬克思主義？

㊃蔣介石把中國拖到了絕境是怎樣造成的？

——劉寶吾上

寶吾先生：

所提問題，解答如下：

㊀因爲共產黨的最終目的是要在世界上實行共產主義，它的任務是領導人類走向沒有人剝削人的現象的社會，進於大同境域；但共產主義不是可以一蹴而就的事，必須經過長期的艱苦鬥爭，經過長久的過渡時期才能實現。而在這長期的過渡時期裏，必須有一種國家權力來壓服佔人民少數的剝削者的反抗，保證最大多數人民的利益，就是人民的專政。在蘇聯，它的形式是無產階級專政，建設社會主義；在中國，通過新民主主義社會，它的形式是人民民主專政，即是工人階級、農民階級、小資產階級及民族資產階級在工人階級及共產黨領導之下的聯合專政，以徹底消滅帝國主義的走狗——地主階級和官僚資產階級的國民黨反動派，發展工業，增加生產，打下過渡到社會主義社會的經濟基礎。如果沒有人民的專政，就不可能鞏固勝利，不可能建設新民主主義社會，更不可能過渡到社會主義社會。所以說：共產黨和人民專政的國家權力是消滅階級，國家權力和政黨的條件。

階級・國家・政黨　爲何都要消滅？

（二）階級是人們在歷史上某種社會經濟結構中佔有各不相同的地位，所以其中的某一個集團能壓榨另一個集團勞動。但階級並不是永遠存在的，在原始共產主義社會並沒有階級的區分；後來社會生產發展到一定階段，產生了私有財產，社會上才有了階級的對立。資本主義社會是階級社會的最後一個階段，由於它自身內部的矛盾，以及他們與無產階級的興起，由於無產階級與基本農民羣衆聯合起來進行的革命鬥爭，必然會推翻資本主義，並且把社會向前推進到更高的階段——社會主義社會，而階級也一定會在建設社會主義社會的這一過渡階段中慢慢消滅。至於國家權力與政黨，根本就是進行階級鬥爭的工具，階級既然消滅了，工具也沒有存在的必要，所以也就自然地歸於消滅了（但如果世界上還有帝國主義國家存在，則爲了保衛共產主義，國家權力與政黨還是不能消滅的）。因此，全人類的都要走上消滅階級，消滅國家權力和政黨這條路，實在是歷史發展的必然，所不同的只是時間和條件而已。

找尋革命理論不易　革命亦非一蹴而就

㊂革命不是一蹴而就的。在滿清政府腐敗和外國帝國主義的侵略下，了解到中國的前途，必須經過革命，於是有了各種形式的革命運動，才逐漸與理論找到了馬克思主義。一八七八年，一八七九年[illegible]俄國北方工人協會」協會組織者之一的奧布諾爾斯基在國外待過一些時，他認識了馬克思主義的社會民主黨以及馬克思所領導的第一國際的活動。這件事實在「俄國北方工人協會」綱領上有了反映。但後來這個協會被沙皇政府摧殘下去了。直至一八八三年，由於國內工人運動的增長，加上西歐工人運動的影響，俄國才有了第一個馬克思主義團體出現，這就是逃亡國外的普列漢諾夫在日內瓦組織的「勞動解放」社。列寧在「左派幼稚病」一書中描寫俄國人尋找革命眞理的經過說：「大約在十九世紀四十年代到九十年代這五十年內，俄國進步的思想界，曾處在空前野蠻的反動的俄皇專制壓迫之下，尋求正確的革命理論，如渴思飲，它用了驚人的奮勉精神與細密態度來探索歐美關於這方面的每一種『新發明』。俄國在半世紀裏，受到了空前的痛苦與犧牲，表現空前的革命勇氣，它表現難以設想的努力，它專心致志從事研究，它在半世紀裏經過訓練、實驗、失望、審查，參照歐洲經驗等等鍛折，它眞正受盡了千辛萬苦之後，才獲得馬克思主義這個唯一正確的革命理論」。

蔣介石怎樣把中國拖到絕境

㊃自從一九二七年蔣介石投降了封建勢力與帝國主義，大革命失敗，中國人民開始遭遇到更悲慘的命運。蔣介石所進行的反人民的十年剿共內戰和封建法西斯統治，使農村破產，工商業蕭條。抗戰爆發後，蔣介石爲了壓迫共產黨，壓迫人民民主力量的行爲一切依然如故，致使半個中國淪陷，飽受敵人蹂躪。抗戰勝利後，全國人民要求民主和平，而蔣介石爲了維持他的封建法西斯統治，不惜向美帝國主義賣身投靠，發動內戰，屠殺了幾百萬中國人。在他的統治區，則盡量對人民實行殘酷的剝削與掠奪，把人民的財富集中在四大家族的荷包裏，而整個國家則成了美帝國主義的殖民地。中國就是這樣被蔣介石拖到了絕境的。因此，這是中國封建勢力與官僚買辦資產階級加上帝國主義的侵略勢力結合統治的結果，而蔣介石卻是封建勢力與官僚買辦以及帝國主義走狗的集中代表。——編者

黑死病

「黑死病」又名「鼠疫」，是一種劇烈的傳染病。其病原爲鼠疫桿菌，經鼠蚤傳到人體，潛伏期三到五天，急病很急，體溫在一百零四度以上，惡寒頭痛嘔吐，脈搏呼吸很快，面色焦燥，眼發紅，神志不清。一般的不得以治療，大多數三兩天內死亡。該病常見者有三種型：一爲腺鼠疫，主要爲淋巴腺紅腫疼痛，後來可發軟化膿較多見，多發生在鼠蹊淋巴腺；一爲肺鼠疫多係病人之咳痰飛沫傳染，病人皮膚發紫，咳痰咳血；一爲敗血性鼠疫，皮膚有瘀斑或紫癜，甚至局部壞死，心臟衰弱，有人外表很好，但卒然倒地即死。此外還有皮膚型及眼型，前者皮膚生膿皰，後者眼似膿漏眼。

治療法：發現傳染病證應該護理，如見腺鼠疫應切開排膿，可注射大量磺胺噻唑，或打抗鼠疫血清。

預防法：絕對隔離病人，接觸病人的家屬和護理人必須特別注意預防鼠蚤咬叮。病人死後要燒掉，徹底消滅老鼠與鼠蚤，注意衣室清潔，預射鼠疫疫苗。

★　★　★

醫藥常識

影劇指南

影院	片名
皇后	雙城記 A TALE OF TWO CITIES
娛樂	桃花美人 ONE SUNDAY AFTERNOON
利舞台	桃花美人 ONE SUNDAY AFTERNOON
[illegible]	三妻艷史 A LETTER TO THREE WIVES
快樂	蓋世梟雄 KEY LARGO
國泰	碧玉天香 THE ERTURN OF OCTOBER
東方	生育奇鑑
景星	肉搏馬尼拉島 MANILA CALLING
百老匯	甜蜜香閨 APARTMENT FOR PEGGY
大華	碧島妖舟 WAKE OF THE RED WITCH
平安	玉面虎（西）
中央	紫霞杯（粵）
中華	紫霞杯（粵）
東樂	民（話劇）
勝利	碧海恩仇（粵）
國際	碧海恩仇（粵）
新世界	打雀遇鬼（粵）
香港	打雀遇鬼（粵）
北河	打雀遇鬼（粵）
油麻地	打雀遇鬼（粵）
新華	打雀遇鬼（粵）
太平	碧海恩仇（粵）
國民	碧海恩仇（粵）
好世界	碧海恩仇（粵）
光明	碧海恩仇（粵）
西園	瑩科與小孩子（粵）
灣聖	小金剛血戰地頭蟲（西）

院	劇名	劇團
高陞	我爲鄉邑烈女碑	覺華粵劇團
普慶	[illegible]	新馬劇團

編者簡覆

△劉彥先生：K金的K爲Carat或Karat之簡寫，純金含量爲廿四K，即廿四金或廿四開之稱，本港市場所稱之九成金相等於廿二K，至現今融市場所定的九四五成金則已超過廿二K。

△梁少華先生：據我們所知某航空公司還未有正式籌備處。

△仲明先生：私人創辦學校是否須繳保證金，要經過教育司調查後才能決定，如果要繳也不定是兩萬元。

△莫華先生：解放區各大城市人民廣播電台的波長與播時間，本版在本月六日已有詳細刊載，請參閱。

△鄒寶光先生：從香港往博羅可乘港九汽車至樟木頭轉汽車到博羅，從廣州去也有公路可通。旅費需要若干不詳。

徵求人才

某出入口商擬徵求一位熟諳英文書記員，要能精通商業信札者，年齡性別不拘，逢每週一三五下午五時至七時爲辦公時間，不供膳宿，如願應徵者，薪給一展談，需月薪若干，函本版轉。

△某機關欲徵求廚師一名，供膳宿月薪在六十元至八十元之間，須具舖保。如有應徵者請到九龍城啓德機場對面沙埔道三十三號三樓，港九民用航空職工總會林君接洽。時間：即日起至十月四日止每晚七時至九時。

衛生紙製造法
——工藝介紹

一、製造程序　泡料、醱酵、漿料、洗料、碾料、洗料、抄紙。

二、詳細手續　一、泡料——將稻草尖端的含蠟稍加打去後，以一定之量，置於泡料池中約一、二日取出。二、醱酵——將泡過之稻草堆于空場中，使起醱酵作用，約經半月之久。三、漿料——將料置石灰水池中，（石灰之用量，約爲稻草百分之10—20），浸十日或半月。四、洗料——以緩流水中漂洗，以除去石灰。五、碾料——用牛轉動石碾，將料碾成泥狀，或用腳槽踩之。六、洗料——將泥狀之料，置料袋（料袋材料宜用白布縫成）中，用水冲洗，至洗液爲清水而止。七、抄紙——抄紙之法，有抬簾、單簾之分，其抄紙法，普通將紙簾放入盛水之紙槽中，用木棒化開之，然後加一定量之植物膠液，用單簾或抬簾抄之，再放置木榨上，至一定張數後以木槓壓乾，逐張撕下，用紙焙烘乾，或由數張放置竹桿上晾乾，或曬乾均可。

三、主要設備　一、泡料池——浸料（石砌或三合土）二、漿料池——漿料（石砌或三合土）三、碾槽——打料（石製或木製）四、紙槽——抄紙（石製或木製）五、紙簾——抄紙（木製）六、紙棉——要紙，七、烘焙（又名紙焙）——烘紙（竹編外敷石灰）八、蒸籠——煮料（底爲鐵鍋，周圍石砌，內置木桶，外敷三合土），此種設備，俾作製造其他紙之用）

鋁能電鍍嗎？

之先生：來信所說的鋁不可以電鍍，不曉得所指的是拿鋁上鍍在別的金屬上呢？還是拿別的金屬鍍在鋁上去？如果是後者，我們知道鋁上是可以鍍鎳的。近年來爲了電鍍後的美觀和耐用，鋁的用途更比以前擴大了，至以別的金屬上鍍鋁，也是可能的，但是比較困難，不能用水溶液，必須在熔融的鋁裏中電鍍，在外國有兩三種這一方面的專利方法，因爲是專利的，所以詳細的步驟還無從說起，但是我們可以說，以後還會有更多更好的方法出現的。——編者

讀者信箱

△[illegible]元：有事奉商，請即來文或西街五十八號三樓一談。——張國強

△黃俠俠（梁丁）：我舊居洛克道二九〇號三樓，請來訪或示地址。——濱哲

△星光友：同學們定本星期日（十月二日）往小瀝源旅行，如有臨時參加者，請於是日九時前到弟處集合，費用五角，車船費及用具自備，此次旅行，純爲聯絡感情而發起，希望各友踴躍參加！——吳小明

在一年前的紅色的五月
人民的領袖，喊出了
你輝煌的名字
像春雷，從高空襲擊
驚醒了蟄伏的人心
震垮了蔣介石的僞國民大會堂
從那一天起
希望的光芒
在苦難的國土上昇起
民主的怒潮
衝打着專制的壁壘
受難的人民呵
永遠的記住了你的名字
爲了你的誕生
人民孕育你
用火熱的愛情
用鮮紅的血液
忍受着不能忍受的痛苦
忍受着非人的侮辱與損害
爲了孕育你
人民保護你
在慘烈無比的鬥爭中
打垮了你的敵人——
那反動派的匪夥
和白色帝國主義的強徒
戰鬥的歲月呵
經過了整整的一年
一年後的今天

爲人民政協而歌

·洛雨·

今天呵
大地歡笑
江河舞蹈
初秋的陽光
溫柔而明朗
北國的空氣
新鮮而融和
自由的風
吹拂着紅旗
吹拂着紅旗
在新民主主義的「紅馬檣」下
在全世界人民的歌頌聲中
莊嚴
聖潔
你
誕生了
自由的化身呵
幸福的天使呵
你帶來人類的希望
你帶來的時代光榮
從今天起
中國新生了
屹立於彩色的東方
從今天起
人民翻身了
獲得了眞正的「四大自由」
看啊
愉快的中國人民
像大海中的波濤
歌唱着前進
歌唱着前進——
「挺進啊
人民的隊伍
踏過殘敵的屍首
解放全中國
飛躍啊
新生的中國
越過西伯利亞
向蘇維埃看齊」

風雨驚心樓再記

司馬玉裳

遊樂到幾時

××道上，將出現一個新型的遊樂場，這對高踞金字塔頂的香港人是一個頗好的「福音」，何以故？因爲在吃飽並非自己所種的米飯，住厭不是自己建造的高樓大廈，玩夠了決非自己姐妹的女人，剝盡了他人皮毛之餘，沒有一個堪稱「豪華絕代，獨步遠東」的賞心悅性的去處遊樂遊樂，長日永晝，又將如何消受呢？若果悶在家裏，豈不令脂肪滑失生起病來！

那麼，有了，請先看一段描寫：——

……玩意兒是舞廳、游泳池（這兩個部門絕代，獨步遠東）菜館、茶座，以及各種新奇的遊樂部門，像火車、飛機、遊艇、汽車、旋轉機（木馬木船裝在一個旋轉大輪上），阜氏大輪、環帶牽引車（在崎嶇或泥濘地上的機動車），飛快車，旋轉滑搖，以及各種最新式的玩具。

並且——「據說，一個人花一天的功夫還玩不了全部花樣！」

於戲，可以嘆觀止矣！

我們的親愛的太太小姐先生少爺們早在美國影電中領教過而且心嚮往之的玩意兒，現在，有人熱心爲你們服務，在香港搬演出來了，那麼，就趕快去遊樂遊樂吧！

廣州的遊樂也曾風行一時，雖然被「輿論」（可憐的輿論呀！）「熱烈抨擊」，但因爲後台強硬之故，頗有行之久遠而弗衰之勢，那內容據說是可以「益智」的，諸如「禮、義、廉、恥」「忠、孝、仁、愛」包括無餘，差不多表現了全部孔式道德的含義，因之，青年男女們，大約是爲禮重道的緣故，竟然趨之若鶩，樂此不倦，春從春遊夜專夜，把吃飯睡覺都擱在一邊，先遊樂一番再說！那結果往往出乎意料（其實，也可以算是入乎意料）的，弄得欲吃飯睡覺都不大可能。讓本地新聞版增加了許多自殺、偷盜、搶劫、勒索、拐騙、凶殺……的吸引人的資料，而「益智」的遊樂，也就更爲普及更爲繁榮了。

此亦遊樂也，彼亦遊樂也，雖有中式美式之分，而遊樂則一，準備遊樂的男女，假使還有興趣的話，請再看一段描寫——

近三個月來，平均每天有一千個工人在工作；在最近的將來，人工還恐怕要增到每天二千人。

這，還不算——

開幕後，場內要雇用三百五十到四百個職員去管理，據說是人工浩大。

從這裏，你不妨閉上眼睛去設想設想所謂「豪華絕代，獨步遠東」，是怎樣完成的；原來是從一千到二千個工人近半年的血和汗堆積起來的，而服侍你讓你遊樂得愉快替你「管理」那些寶貝似的玩意兒的，是那三百五十到四百個職員。

反正，中國人的人口一向是過剩的，「豬仔」據說也是解決人口過剩的一法，搞點什麼「反共自衛救國總隊」更是行之有效的方法」，至於什麼「人工浩大」，當然算不得一回事了。

遊樂，遊樂，只是，看你遊樂到幾時而已！

（三八，九，二三夜）

青山道上的週末

週末，在青山道候車，估（？）候約十五分鐘，作了一個無聊的統計，結果如下——

指向十三咪，及九龍兩方在十五分鐘內經過：

一、巴士五輛
貨車載客者四輛
貨車載貨者十二輛
二、軍用大卡二輛
軍用小型卡二輛
紅十字車一輛
通訊摩托三輛
輕型坦克二輛
裝甲車一輛
大吊車一輛
三、大型私家車六輛
小型私家車載有狗者七輛
小型私家車不載狗而紳士淑女擠擠一堂者十輛
小型私家車中男女作親密狀者六輛
摩托卡一輛
摩托卡由紳士駕駛淑女後坐而環抱之者三輛
的士四輛

差不多竟是接連不斷的經過，但聞一片疏落之聲，目不暇給。

從這奇形怪狀的統計去分析一下，發現這就是香港社會的縮影，坐在第一類車上的多半是學生、小生意人、工人甚至失業的公司職員、手藝人、鄉下老太婆……他們雖然和許多陌生的人並不怎麼舒適的擠在同一輛車上，但卻各有各的事情，而這些事情的最終目的只有一個——爲生活！偶爾也有一部份人例外，但卻了狗；人是衣冠楚楚滿面愉快的笑容，狗則昂首車窗之外極目四射傲視途人！狗多半是「非我種族」的洋狗，偶爾也有例外，國狗也竟登車，那得意忘形之態，可以氣死人！至於人，人，自然就是國人了；國人之中，除掉作「悠然自得」狀的男人外，自然就是女人了；而女人——嗚呼！我將怎樣去描繪呢？

一瞥之間，但見鮮血似的口紅，蒼白的粉，水汪汪的狡黠的眼珠……

目不斜視的駕駛着風馳電閃一般的電單車，而用兩隻嬌媚的小手緊抱着我們可敬的騎士的腰的，就正好是襯衣、西褲、捲髮、黑眼鏡的「託披沙」的美人「杜爾濤妮」。

還有，旋開收音機，嘈嘈哈哈大腔的噪音開着車駛去……

這就是青山道上的週末！

這就是工人、學生、職員、小生意人……被夾在洋人、大兵、紳士、淑女、騎士、美人與狗之間的青山道上的週末！

好計設·好建設　吳耘

慶祝人民政協

丁力

——中國必須獨立
中國必須解放
在毛澤東旗幟下
在新民主主義的照耀下
人民政協
將在北平召開
這響亮的號召
使全國人民
一致鼓舞
一致自動的
參加工作
這些代表
包含了
全國各民主黨派
各界民主人士
國內少數民族
和海外華僑
他（她）們
來自工廠
來自田間
來自戰場
來自研究室
來自課堂
來自內地
來自海外和邊區……
他（她）們
眞正代表了人民
喊出了人民的願望
這會議
宣告
中華人民民主共和
國的成立
選舉代表這個共和
國的
人民中央政府
把帝國主義摧拆下
的
國民黨反動派
連根拔掉
使偉大的祖國
走上
獨立
自由
和平
統一
和強盛的道路
中國
從來沒有過
這樣燦爛
中國的歷史
爽朗的掀開了
光輝的一頁

示威與喪胆

（三八、九、二五夜）

上海解放前夕，在各路大軍勢如破竹的攻勢中，反動派調集了殘兵敗卒，把那些破破爛爛的US字號的吉普，裝甲車、坦克車擺到馬路中心，扯起「反動到底」「死守上海」的旗幟，高呼着有氣無力的口號，搖搖幌幌跌跌撞撞的來一個「示威大遊行」！

示威，向誰示威？——向老百姓示威！

「哼！看我的力量多麼強大，趕快繳城防特捐來吧！」城防特捐等等作什麼用？作白華資本，折穿西洋鏡，藏在「示威」底假面具之後的，就正是魂飛魄散的「喪胆」！看不見，上海就在示威與迫害聲中解放了？

愈是裝作「看老子凶狠到底」的模樣，愈顯其內裏空虛。愈是內裏空虛，則愈要裝出其外表強硬，阿Q得意洋洋的說：「我手執鋼鞭將你打！」而當被揪住辮子的時候，就「我是蟲豸」了！

人民政協將要開幕，島登陸，平潭島解放，綏遠和平解放，大軍指向曲江，情緊急……這一連串的事實之際，便使得反動派喪胆之際，便施出「示威」的故技——你要去參加政協麼？我槍殺你！

於是，楊杰倒下來了！但，楊杰倒下來並不礙於人民政協之揭幕。你們示威吧？你們已經在人民底憤怒中喪胆了！

（九、二六。）

「水上人家」導演的話

·瞿白音·

中國是海岸線很長的國家，居住在那綿長而遼闊的海水上的廣大人民，以捕魚爲惟一作業。他們生在水上，活在水上，也死在水上。水養活了他們，是他們的家，水可也吞噬了他們，成爲他們的墳墓。

×　×　×

士大夫階級的詩人，曾不止一次地吟詠過所謂「漁家樂」，什麼「蓮波垂釣」，「漁舟唱晚」，「扁舟來往無牽絆」等等，把漁民的生活讚美得彷彿是超然物外與世無爭的遺民！這一切美妙的詞藻，即使用來描寫內陸沼澤中的漁民生活，就已經不合事實，如果用以說明濱海漁民的生活，那更是「不知所云」，和現實情形的距離相去不可以道里計了。

×　×　×

濱海的廣大漁民事實上決非與世無爭，超然物外的遺民。在今天以前他們也從來不會是這樣逍遙逸樂的人。他們生活在雙重壓迫，雙重鬥爭中。那便是大自然的壓迫，和對大自然的鬥爭；以及社會制度的壓迫，和對社會制度的鬥爭。尤其是後者，是漁民鬥爭生活中的中心環節。

統治廣大漁村裏的社會制度，是徹頭徹尾封建的。首先有所謂「陸上人」與「水上人」的嚴格分界。一般地流行的說法，陸上人是壓迫者，水上人是被壓迫者。尤其是在粵閩沿海地區，水上人別名疍戶（俗作蛋家）被視爲賤民。在統治階級的史書上說，他們是南蠻的一種，從唐朝起，他們被驅逐到水上，不准登陸，卻有納稅的義務。到了

族。辛亥革命以後，曾經命令開放陸地，供他們行走和居住，把他們提升到中國人民的地位。可是事實上直到現在，在粵閩沿海的不少地方，漁民還是受着殘酷的待遇。自然從表面上看來，這種政治性的人身歧視，一天天在消失中。然而以此相聯的封建的經濟的剝削制度，卻不但沒有消失，反而一天天地在增強。陸上的惡霸漁霸，以租貸關係，高利貸，賤買以至於強買等手段，剝奪了漁民的絕大部份撈獲物。他們擁有經濟船隻，生產工具，操縱市場；用超經濟的殘酷方法使漁民忍受剝削。而反人民的國民黨政府，在漁村縱容和勾結土劣，在臨海的都市，大唱其漁市場的統制政策，加深剝削漁民。

在這重重剝削之下，漁民的生活已瀕絕境，漁業的改進更談不到。生產方法不能改進，漁民便不能增加對大自然的抵抗。一遇災害，往往全家被海吞沒，即幸而生還時，也傾家蕩產，出賣兒女。男的做乞丐，女的做娼妓。而天災加於漁民的這種遭害，又使漁民們產生了宿命論，迷信，以及自我麻痺的厭世觀念：飲酒、聚賭、宿娼等等墮落行爲。陸上的壓迫者，更開賭、設娼、進行額外的剝削。

這一切以血淚築成的現實，足夠擊破「漁家樂」的謊語。漁民不是盛世遺民，而是在封建水牢中掙扎的奴隸。

×　×

自然，奴隸不會永遠做奴隸的。「山上的鐵樹開了花，海底的龍要翻身。」（水上人家片的主題歌詞）生活的教訓，使水牢裏的奴隸漸漸覺醒了。他們在雙重鬥爭中，漸漸看清楚了中心的環節，對於社會制度的鬥爭。但是由於歷史負荷的沉重，和生產組織的時性，他們的覺醒和鬥爭，是比不上工農大衆的。而且嚴格說來，他們的鬥爭的徹底勝利，也必須取得工農大衆的有效助力。但是，鬥爭的火把無疑地已經普遍地燃起來了。他們已認清敵人，怨艾，轉到了解放區激起的新漁火的光芒。尤其是解放區的新漁村，給他們照明了道路，他們終於會和陸上的被壓迫者攜起手來，取得徹底勝利的。

×　×

過去表現漁民生活的文藝作品，在數量上並不多。但在「藝術上須爲人民服務」的現在，注意和表現廣大漁民生活的，無疑是需要的了。然而面對着這樣豐富的現實，和迫切的任務，我感到自己何等地無知，無能與無力呀！雖然我曾經作過調查和研究，尤其可感的是得到了漁民同志們的寶貴的指示，和素材的提供，但是寫出來的卻是如此蒼白的輕浮的殘篇斷簡。我深深地覺得自己。

我不自試的接受了這個考驗，而慘痛地失敗了。但是我不氣餒，希望從失敗的經驗中加緊學習，使我能更有效地服務於人民。

×　×

最後對參加本片攝製工作的一切同志致謝。他們爲了完成這個工作，忍受了超乎尋常的艱辛和困難。尤其是顧而已兄，他努力於求眞求善的工作態度，彌補了我創作上的許多缺點。願我們大家一同邁進，爲建設新中國的人民藝術而努力。

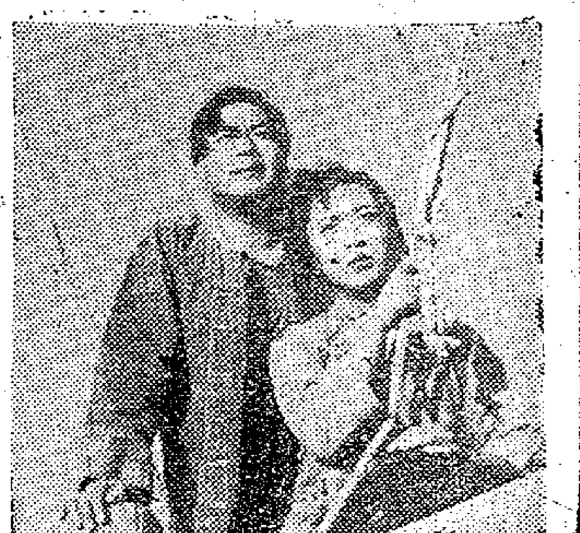

「水上人家」兩主角
黃宛蘇與高占非

病態時裝

冷靜

蘇聯服裝設計專家布蘭克說：「資本主義國家的社會裏，他們太太小姐們的穿着，早已離開藝術，她們不是以服裝來表現身材的美，而是以自己身材去屈從古怪服裝底不自然的線條。」這話拿來送給香港愛穿異裝的太太小姐們，眞是最恰當不過，她們不單以自己身材去屈從服裝不自然的線條，還穿着奇裝異服去誇張自己身材的醜態，沒有半點美觀，反令人作嘔。

太太小姐們愛好流行服裝，並不是因爲那服裝的顏色調和，線條柔美，有藝術組織，合乎自己身材的要求。而是因爲那服裝表現在「興」，便你也照樣學，我也照樣學，一會兒便瘋狂地「興」了起來，她們不管那式樣是否適合某種體態的人，只有她們穿起來才覺得好看。譬如服裝的設計是適合高個子穿的，矮冬瓜也要學穿起來，那當然非醜看和不稱身不可了。

健康的人穿起一件衣服，沒有「托肩」也覺好看，瘦弱得像「排骨」一樣的太太小姐，兩臂像鐵絲一樣，也企圖利用服裝，在自己身上裝上「假裝健康」的東西，如把胸和肩用棉花托起來，似乎「夠威」，祇可惜兩條手臂瘦得太可憐了，襯起來怪得像一個田裏的稻草人一樣。

且說現在正流行入時的西裝褲吧：半長不短的，活像一條「東莞臘腸」，這種褲除了女學生上體育課穿之外，則別無好處，年輕女孩穿起來還有一點「牛精」得可以底活力和感覺，上了年紀的人也去學這牛氣和天眞，却不知自己穿起來的樣子眞怪！天眞是天眞了，可惜老了一點。

愛好流行時裝的太太小姐們，「時興」新裝是最害人，時裝是故意獨暴露女人身上某部的醜態，你們要是不相信我的話，很容易便會上當。且拿「東莞臘腸」褲來說吧，半長不短的，故意要把你的下腿露出來，假如你生得一雙不爭氣的「洞柱腳」和「八哥腳」或是「荷蘭水樽腳」，也學人「興」這樣的褲子，那不是叫你把「荷蘭」「洞柱」「八哥」腳向愛人展覽嗎？等你發現自己上了當，你哭也是無效的了。

好菜點在此處 何必東尋西找
京滬菜
上海飯店 川滬口味·無與倫比 整刷一新·華麗幽美 灣仔巴丙頓道舞台樓下 電話：二四〇一八
福建菜 聚春園飯店 電話：二五六七八 香港中環租庇利街三號 八閩筵席 名廚主理 到會外賣 一律歡迎 九龍彌敦道三五一號
西菜 思豪酒店 早餐元八 大餐四元 下午茶元半 兼營 經濟飯菜 冷熱飲品 團體餐會
平津菜 厚德福飯店 九龍 平津名菜 俄國大菜 著名填鴨 掛爐 彌敦道七五〇號 電話：五九五五七
重慶飯店 平津粵菜 西餐洋酒 彌敦道三一七號 電話五七九七五
家鄉名師到港 巧製中秋月餅應市 天津 海景樓 干諾道中一三一五號 電話：二〇八四一
北平 美利堅 仙洲樓 灣仔道一五一號 北平月餅 電話：二三〇五八
粵菜 大中華酒家 國際道中二三七號 早午茶市 精良粥品 晚飯雀局 優美經濟 電話：三二八八九
川菜 國泰川菜館 本館廳房增設冷氣數間 唯一宴會設備 佈置高貴 銅鑼灣國泰酒店內 TEL.27711
尖沙咀 九龍大飯店 電話：五七一七一 擴充營業 隨到隨吃 會廳房間 無須等候
本報廣告價目表 承索即贈
百老滙 甜蜜香閨 冷氣開放 即日起特設七彩動畫片 奇珍 蓮妮 荷威 頓賓 格麗 溫門 三星合演
中央 即日 隆重還映 金像導演·金像男星·緊密合作 全部硬派激烈打鬥巨片之王 五顆天王巨星空前合作 蓋世梟雄 明天早場 卡通 笑片 集會 今早十時十二時半 胡不歸 薛覺先 明天星期早場 玉女嬉春 美高梅片
娛樂 即日四場 桃花美人 七彩卡通大會
國泰 即日獻映 碧玉天香 The Return of October 今天十時半二時 關不住的春光
國泰 注意下期獻映 兩巨片一套 映完座價不加 珍貴文獻 革命全部實錄 延安內貌 1 毛主席演說 2 五一勞動節 3 魯迅藝術學院 4 抗日軍政大學 5 丁玲與騰代遠 6 紅軍的成長 7 陝北風光 全國語對白 滿江紅 出席北京全國文工大會華南代表作 人民血淚的結晶 末世梟雄的輓歌 大地晴朗的前奏 數百男女同學客串偉大歌舞
皇后 冷氣開放 明天加開早場 十一點半 雙城記 A TALE OF TWO CITIES 郎奴 高路文 演員四萬九千 攝製歷時兩年
新世界 香港 新華 油蔴地 北河 即日仍映 全部恐怖滑稽狂笑巨片 打雀遇鬼 周詩祿導演 伊秋水 林妹妹 林家儀 林家聲 主演 恐怖場面 嚇破胆汁 滑笑場面 笑刺肚皮
國民 太平 勝利 好世界 光明 國際 即日仍映 碧海恩仇 左几編導 全部避風塘人馬入鏡頭 揭穿社會黑幕 暴露下層階級苦悶 最現實的故事 馮峰 梅綺 紫羅蓮 張瑛 同主演 製片 盧思慎 張瑛
快樂 戲院 崑崙影業公司發行 大光明影業公司最新出品 水上人家 中國海上的怒潮 太平洋邊的吼聲 出場序：高占非 王元龍 鄭敏 秋梵 顧而已 黃宛蘇 顧也魯 錢千里 監製 張光軍 導演 顧而已 編劇 瞿白音
樂聲 冷氣開放 三妻艷事 A LETTER TO THREE WIVES 七彩卡通
東方 冷氣開放 生育寶鑑 十八歲以下兒童恕不招待 加映 杏林春滿 甘羅拜相
景星 肉搏馬島 脂粉雙槍俠
大華 冷氣開放 寶島妖舟
新聲 冷氣調節 翡翠七彩 桃花美人 One Sunday Afternoon 金鼓雷鳴